AMBULANCES DU TARDENOIS
TAXI CONVENTIONNÉ
Tous transports sanitaires assis ou allongés
Route de Soissons - Lieu-dit Le Parchet - 02130 SAPONAY
✆ 03 23 82 34 44 - Fax 03 23 82 60 25

ANTENNES SATELLITES DE L'OMOIS
• VENTE • INSTALLATION
• DEPANNAGE • ADSL
TOUS HD À LA TNT HAUTE DÉFINITION
LE 5 AVRIL 2016
orange NordNet TNT HD TNT SAT
Francis DAIRE (Etampes-sur-Marne) 06 07 51 00 21 ou 03 23 83 10 91
www.antennesatellitesdelomois.com

- n°382 du 16 au 29 janvier 2017 -
Autant en emporte la Marne
CHRONIQUE DE LA VALLÉE - CHAQUE QUINZAINE - DIFFUSION EN BOÎTES À LETTRES ET PRÉSENTOIRS
www.autant.net - Edition de Château-Thierry -
Tél. 06 31 66 72 41
redaction@autant.net

Comptoir de Famille
SOLDES*
4 Place du Maréchal Leclerc
Château - Thierry
Tel. 09.70.75.42.76
* selon la durée légale

Le bowling sort de terre à la Moiserie

On en parlait depuis des années. Cette fois, c'est sûr, le bowling tant attendu à Château-Thierry ouvrira ses portes au début du 3e trimestre de cette année sur le site de la Moiserie, au nord de la ville où, en matière d'équipements de loisirs, se trouvent déjà Planet'Récré ouvert en 2015 et le centre aquatique Citélium inauguré en septembre dernier.

Exploité en franchise, ce futur complexe Metropolis Bowling Laser est la 7e implantation de l'enseigne bretonne éponyme après la façade atlantique et l'agglomération lyonnaise.

Les amateurs de détente de tout âge, en famille, entre amis ou entre collègues, trouveront là un multiplexe indoor de 1 400 m² servi par les dernières technologies tant pour le bowling de 10 pistes (Imply) que pour la salle de laser game (Delta Strike), les billards et arcades, les éclairages fluo, le bar, le snacking et la confiserie. L'entreprise de terrassement sera à pied d'œuvre dans quelques jours.

Un peu de patience encore ! ▲ *DL*

Ets FEVRIER
Vente Pièces Auto &Cie
10, rue Emile Morlot - Château-Thierry 03 23 83 12 93
Hubert FEVRIER et l'ensemble du personnel des Ets FEVRIER & Cie sont heureux de vous souhaiter une excellente année 2017

Infos pratiques

MESSES

Saint Crépin Les Vignes
En janvier :
- mardi 17 et mercredi 18 : 9h
- jeudi 19 : Bellevue 10h
- vendredi 20 : 9h
- samedi 21: 9h et 19h
- dim. 22 : Chierry 9h30 ; 11h
- lundi 23 : 19h05
- mardi 24 et mercredi 25 : 9h
- jeudi 26 : Bellevue 10h
- vendredi 27 : 9h
- samedi 28 : 9h et 19h
- dimanche 29 : Etampes 9h30 ; 11h et 20h à 21h30
- lundi 30 : 19h05
- mardi 31 : 9h

Paroisse ND des 3 Vallées
- Dimanche 29 janvier : Passy-en-Valois 10h30

Paroisse Vals et Coteaux St Martin
En janvier :
- samedi 21 : Viels-Maisons 18h30
- dimanche 22 : Charly-sur-Marne 10h30 ADAP
- samedi 28 : Charly-sur-Marne 10h30
- dimanche 29 janvier : Viels-Maisons 10h30.

CHÂTEAU-THIERRY

Visites guidées individuelles au Musée de l'Hôtel-Dieu toute l'année les vendredis et samedis à 15h. Billetterie de 14h à 15h. Réserv. et rens. au 03 23 82 91 19. Réserv. pour les groupes au 03.23.84.32.86, 11 rue du château.

Atelier dessin, samedi 28 janvier de 14h à 17h, à l'Adothèque MAFA. Animations gratuites et ouvertes à tous. Rens. 03 23 70 15 97.

Pensez-vous à mettre à jour vos vaccins ? Séance de vaccinations gratuites organisée par le Centre de Promotion de la Santé de l'Aisne pour tous, dès l'âge de 6 ans, mercredi 25 janvier à l'UTAS de 10h15 à 11h45. Vaccins fournis gratuitement. Rens. 03 23 57 70 40.

"Accompagner ses enfants dans leur scolarité" temps d'échanges, mercredi 25 janvier, à la Maison des Parents, centre social La Rotonde, de 14h à 18h. Rens. 03 23 69 42 12 ou 06 89 42 84 27

Veillée œcuménique de prière, vendredi 20 janvier, temple place de l'Hôtel de Ville, à 20h30.

Session de formation PSC1 (Premiers Secours Civiques de niveau 1) par La Croix-Rouge, samedi 21 janvier, de 8h30 à 19h, dans ses locaux. Inscriptions jusqu'au mercredi 18 janvier au plus tard. Places limitées à 10 pers. Rens. 03 23 83 21 34.

CHAMPAGNE JOËL MICHEL
DOMAINE JOËL MICHEL
vous présente ses meilleurs vœux pour l'année
2017
www.champagnejoelmichel.com

Depuis de nombreuses années à votre service
Maçonnerie Traditionnelle
MARTINS
Toute l'équipe vous souhaite une bonne année 2017
LE PARTENAIRE DE VOS TRAVAUX
ENTREPRISE GÉNÉRALE DE BÂTIMENT - RÉNOVATION DE L'HABITAT
RAVALEMENT - COUVERTURE - ISOLATION PAR L'EXTÉRIEUR
CARRELAGE - TERRASSEMENT - CLÔTURE
AMÉNAGEMENT EXTÉRIEUR - CONSTRUCTION
1 bis, route de Launay - 02850 JAULGONNE - Tél. 03 23 70 67 71 - Mob. 06 72 01 46 84
martins.matradieco@sfr.fr

CASTEL PIECES AUTO
RACHAT VÉHICULE TOUT ÉTAT
- Réparation
- Entretien Véhicule
- Vente Pièces Neuves et Occasions toutes marques
- Révision - Distribution
- Freinage - Pneumatiques

OUVERT
le lundi 14h/18h
du mardi au vendredi
8h/12h et 14h/18h
le samedi
8h/12h et 14h/17h

Route Nationale 3 - 02650 Fossoy
Tél. 03 23 71 89 01 - Fax 03 23 71 44 50
castelpiecesauto@free.fr

TAXIS FERY
CHATEAU-THIERRY / VERDILLY
Transport de personnes toutes distances
Navettes Gares et Aéroports
• Berlines • Véhicule 8 places
• Colis urgents de 1 à 600 Kg
• Transports de malades assis : consultation, hospitalisation, radiothérapie, chimiothérapie et dialyses
06.33.23.24.78
5, rue des Maraîchers 02400 NOGENTEL

Infos pratiques

Commémoration au Monument des Déportés, vendredi 27 janvier. Rens. 03 23 84 87 06.

MONTMIRAIL
Nouveaux horaires d'ouverture du Syndicat d'Initiative de Montmirail et sa Région : mardi et mercredi de 9h30 à 12h30 et de 13h30 à 17h, jeudi de 9h30 à 12h30, vendredi et samedi de 9h30 à 12h30 et de 13h30 à 18h.

Brève

ESSOMES-SUR-MARNE
Après-midi récréatif
Les habitants, leurs élus, les associations culturelles et artistiques et différents partenaires se mobilisent dans une vaste action de solidarité envers les demandeurs d'asile hébergés par Coallia à la Colinette.
Après le match au stade auquel ils ont été invités à participer par la municipalité castelle et les clubs de foot locaux, les migrants ont eu droit, le 18 décembre dernier, en la salle du Cygne, à un bel après-midi récréatif, avec la participation de groupes de musique, chorale et danse suivi d'un goûter.

Communiqués

BLESMES
L'édition de Festiv'arts 2017 du Comité des Fêtes, avec l'Irlande pour thème, aura exceptionnellement lieu les 20 et 21 mai. En effet le 1er week-end de juin se déroulera la fête de St Eugène. Des prêts de futs et/ou tonneaux et caisses à vin en bois recherchés. Tél. 06 20 04 05 58.

FERE-EN-TARDENOIS
Recherche reine et vice-reine du muguet 2017 par le Comité des Fêtes du Muguet. Vous avez 16 ans ou plus, vous êtes célibataire sans enfant, vous habitez Fère-en-Tardenois ou les communes limitrophes, vous ne vous êtes pas présentée plus de trois fois à cette élection. Retirez la fiche d'inscription auprès de Chrysalide 12 rue des Marchands. Date limite renvoi du dossier de candidature le 21 janvier.

LA FERTE-MILON
Cinéma Jean Racine : les travaux de mise aux normes de l'accessibilité débutent lundi 9 janvier ce qui entraîne la fermeture de l'accueil du cinéma. L'entrée ne se fera plus par la cour de la MJC mais par le couloir issue de secours à droite de la salle. Une caisse provisoire y sera installée jusqu'au début de la séance. Il ne sera plus possible d'accueillir les spectateurs après 21h. Merci pour votre compréhension.

Publi-reportage

Du nouveau à L'Epoque Ebénisterie

Fait du bois dont sont issus les parquets, bardages, lambris, portails, portes et fenêtres, depuis 4 générations sur Château-Thierry, l'Epoque Ebénisterie œuvre à satisfaire sa nombreuse clientèle.

Spécialistes du parquet en chêne massif 100% français et de portes et fenêtres en bois, mais aussi en PVC, Aluminium ou bi-matière (alu/PVC), ces professionnels dont l'expérience n'est plus à démontrer vous proposeront toujours la meilleure solution. S'appuyant sur leur incontestable savoir-faire, ils se déplacent pour établir gratuitement le devis de votre projet et vous apporter les conseils personnalisés.
Chantiers dans le neuf ou rénovation, particuliers ou professionnels, "*L'Époque Ébénisterie*" intervient en développant les produits fabriqués en France par les Menuiseries Bouvet ou tous autres agencements et créations réalisées sur mesure, dans leurs ateliers. Ainsi travaillant le bois depuis des lustres, cette matière n'a plus de secrets pour eux et ils réalisent régulièrement des installations de magasins, embellissent les intérieurs de maisons ou appartements et mettent en place divers aménagements particulièrement pratiques tels que placards, dressings, escaliers, etc.
Éminemment performants en matière de pose de parquet, de portes, de fenêtres et de volets, la principale qualité que leur reconnaissent leurs clients est de s'adapter pour répondre précisément, et ce, avec un excellent rapport qualité-prix.
Un tout nouveau "Show-Room" où les principaux produits sont présentés vient d'ailleurs de voir le jour au 4 rue de Fère à Château-Thierry et mérite vraiment le détour ! En effet, rien ne vaut la réalité pour se faire une opinion et choisir sereinement un équipement qui vous accompagnera de nombreuses années et même pour certains, toute une vie ! ▲

L'EPOQUE EBENISTERIE
Fred DELANGLE
4 rue de Fère - 02400 Château-Thierry
Tél. : ***03 23 69 20 44 • 06 83 08 64 33***
L'époque ébénisterie

Hôtel des Ventes de Château-Thierry
Sophie Renard

Vendredi 27 janvier 2017

VENTE à 14h30

Albums de Bandes Dessinées dont Tintin, Astérix, Largo, XIII... Certains avec dessins originaux.

Collection de trains, Poupées, figurines et Jouets Anciens.

Disques 33 et 45 Tours dont Beatles, Stones…

Objets de Vitrine, Tableaux et Objets.

Maurice TILLIEUX. Portrait de Gil JOURDAN. Feutre signé et dédicacé.

Expositions publiques :
Jeudi 26 janvier de 9h à 12h et de 14h à 18h
Vendredi 27 janvier de 9h30 à 12h

Frais volontaires : 22% TTC
Règlement par chèque, CB, espèces jusqu'à 1000 €

Vente retransmise à partir de 14h30 en live sur live interencheres-live.com Enchères LIVE et ordres d'achat secrets

SVV Sophie Renard
Commissaire Priseur Judiciaire
12, avenue de Château-Thierry - 02400 BRASLES
Tél. : 03 23 83 25 05
svv.sophierenard@wanadoo.fr

Listes et photos sur www.interencheres.com/02005

OPÉRATION GALETTE DES ROIS

DU 1er AU 29 JANVIER
VENEZ DÉCOUVRIR NOS FÈVES !
Trouvez une de ces 4 fèves
et LE LOT EST POUR VOUS !

avec
1 VOYAGE à gagner

1er lot : 1 séjour en Club Lookea*** sur le Bassin Mediterranéen en formule tout inclus pour 2 personnes*

2ème lot : 2 places pour un Dîner Spectacle au Kabaret de Reims-Tinqueux

3ème lot : 1 Coffret Escapade Gourmande en Amoureux (1 nuit + 1 petit-déjeuner + 1 dîner)

4ème lot : 1 coffret Passion Pilotage

*voir conditions en agence

Selectour Ça vous fera des vacances
Mondial Tour
3 Avenue Joussaume Latour
02400 Château-Thierry
Tél : 03 23 84 25 25
mondialtour@wanadoo.fr
www.selectour-afat.com

Maison Moreau Château - Thierry
La Fontaine des Pains - 72 Rue Carnot
Aux Délices du Carnot - 47 Rue Carnot
La Fournée Castelle - Zone de la Moiserie - Blanchard
La Tour Balhan - 9 rue du Général de Gaulle

Les Ets PAPELARD vendent, installent et entretiennent les Poêles à Granulés

Faîtes des économies de chauffage

Payez moins d'Impôts !

Choisissez la sécurité et le service des vrais professionnels

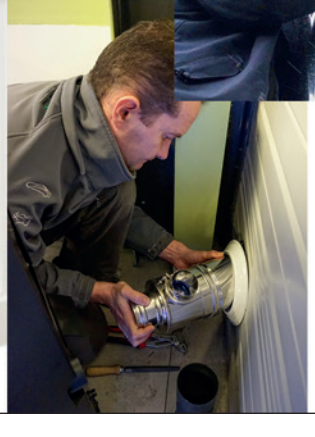

Gitem

VENTE
INSTALLATION
DÉPANNAGE
POÊLES À GRANULÉS

DEVIS GRATUIT

RGE QualiBois 2016

Ets PAPELARD
51 avenue de Château-Thierry
02400 BRASLES
Tél. : 03 23 83 06 47
email : papelard@wanadoo.fr

Législatives 2017
Jacques Krabal en ordre de "marche"

Comme indiqué en introduction de notre page consacrée dans ce numéro aux vœux de la municipalité de Château-Thierry, les nombreux invités présents au Palais des Sports le 5 janvier ont pu bénéficier de moult enseignements à la lumière des interventions du député-maire et de sa 2e adjointe. Des discours denses et riches en infos, en effet, dont nous vous proposons de larges extraits, sachant, d'une part, que la grande majorité de nos lecteurs n'ont pu y assister et que, de toute manière, il s'avérait impossible d'en retenir l'intégralité. Concernant Jacques Krabal, il ne fait plus aucun doute que le député sortant s'apprête à briguer un nouveau mandat aux législatives prochaines. Du reste, n'est-il pas en campagne permanente ?

Autre évidence : c'est bien sous la bannière d'Emmanuel Macron, son nouvel ami, et de son mouvement "En marche !" qu'il entendra cette fois conserver la 5e circonscription de l'Aisne, croisant le fer avec le FN, la Droite et peut-être le PS et les Verts.

Les accents cent pour cent "macronniens" de son discours de vœux 2017 ont largement attesté de ce ralliement s'il en était encore besoin.

Centristes et partageant les mêmes convictions tant philosophiques que politiques en de nombreux domaines tels la dénonciation du rapport Gauche/Droite dépassé et calamiteux, le besoin d'ouverture et d'innovations, le "mieux d'Europe", la valeur travail et l'initiative... les deux hommes étaient naturellement obligés de se rejoindre.

Macron/Krabal, vision commune

Et le député de détailler publiquement le type de vision qu'il a d'ailleurs, lui-même, toujours portée : *« L'heure est à la prise de conscience que l'alternance Droite/Gauche n'apporte pas de solutions aux problèmes de notre société. Parce que nous sommes sur un constat d'immobilisme, nous devons nous remettre* ***en marche*** *pour refuser cette situation. Et puis, n'oublions pas que notre hymne national, La Marseillaise, proclame :* ***"Marchons, marchons..."****. Pour ma part, en tant que citoyen et bien sûr en tant qu'élu,* ***j'ai toujours eu envie de marcher****, quelques fois de courir mais toujours d'avancer et aussi de rassembler. Ne rien changer, c'est continuer d'appliquer les recettes du siècle passé alors qu'elles provoquent le chômage de masse, même si nous devons apprécier la baisse importante de ces derniers mois, c'est une pauvreté en hausse, un pouvoir d'achat en berne, une compétitivité industrielle et agricole en perte de vitesse depuis des décennies. Les partis politiques se sont affaiblis de ne plus prendre en compte la vie réelle ».*

« Mieux d'Europe ! »

Même position "macronienne" concernant l'innovation et le besoin d'Europe face à la mondialisation : *« Ce n'est pas plus d'Europe, mais mieux d'Europe, qui permettra de mettre en œuvre un projet européen qui protège nos économies, nos salariés, menacés par les productions chinoises, indiennes ou de certains pays européens avec la question des travailleurs déplacés. Et ce n'est pas en nous refermant sur nous-mêmes que notre économie repartira, bien au contraire. Et puis, arrêtons de refuser les innovations ! Car si nous les refusons chez nous, elles s'imposeront ailleurs. À l'instar des Google, Amazon, Facebook et Apple. La France et l'Europe doivent faire de l'innovation une clef pour mieux envisager l'avenir. Autre impératif : il nous faut réinventer le financement de nos dépenses sociales. Et donc revoir les charges payées par les salariés comme par les employeurs ».*

Hommage à nos entreprises

Dans la foulée, Jacques Krabal a tenu à saluer les performances et l'engagement des chefs d'entreprise du territoire : *« Nos petits patrons, PME, artisans, commerçants, professions libérales, agriculteurs redoublent d'imagination pour développer leurs entreprises, pour maintenir l'emploi et même le développer. Chez* ***Eurokera****, ou chez* ***Inzo****, tout a été fait pour que les arrêts d'activité de la Sovis ou Queran n'aient pas de conséquences pour l'emploi local. Regardons ces entreprises qui vont de l'avant :* ***Scientax****, repris par un jeune chef d'entreprise,* ***Boaflexible*** *qui devient leader du flexible,* ***GTIE*** *qui se modernise et s'agrandit, la ferme* ***Guyon père et fils*** *qui est un exemple de réussite de circuits courts tout comme la méthanisation chez* ***Letang et Hoche****, l'économie circulaire est une réalité avec* ***CARECO****,* ***Greenfield*** *qui a atteint 2 millions de tonnes de pâte à papier recyclée, la* ***CIFFRA****, un des spécialistes du recyclage des plastiques, avec, là encore un projet ambitieux.*

Au Salon de l'hôtellerie, Porte de Versailles, 3 entreprises du Sud de l'Aisne exposaient le haut savoir-faire français : les Stores Athena, les sièges Rosello et les lampes Serge Mouille.

Voilà, encore des raisons d'être fiers. Citons également ***NOVACEL****, le plus gros employeur industriel de notre ville, fabricant de verres de lunettes ESSILOR,* ***NTN*** *à Crézancy, qui nourrit un projet de développement. Chez* ***Mondelez****, ex-Belin, avec le développement de l'activité grâce à un gros marché avec la Chine, chez* ***LMA Packaging****, appelé aujourd'hui Qualipac, dépasse les 200 salariés tout en ayant automatisé et robotisé les chaînes de production avec un dialogue social de très bon niveau qui développe de nouveaux produits,* ***PGM Couesnon*** *qui continue de traverser toutes les tempêtes. Je n'oublie pas la* ***COVAMA*** *Champagne Pannier, entreprise coopérative fleuron de notre territoire. La rénovation de ses bâtiments va renforcer notre fierté d'être "les Portes de la Champagne". Merci à la Maison du Tourisme qui coordonne ce développement touristique donc économique. Et encore bien d'autres et je n'oublierai pas le rassemblement des forces économiques lors de l'inauguration de l'****étude de Maîtres Carcelle et Ast****. Un moment très fort qui montrait le dynamisme de notre ville et de notre territoire ».*

Cordon ombilical avec Reims

Puis devait-il poursuivre à propos des subventions, le pôle d'équilibre des territoires ruraux du sud de l'Aisne, la future communauté d'agglomération, les liaisons SNCF et échanges avec Reims : *« Je voudrais ici remercier mes collègues élus de leur état d'esprit, ceux du PETR-UCCSA, du Conseil de Développement, de la CCRCT et de la ville. Au-delà des mots il y a les faits, quand nous obtenons 2 M€ dans le cadre du TEPCV (Energie positive, croissance verte) et 1,8 M€ avec les fonds européens Leader autour d'un projet qui s'appuie sur le développement économique et social mais aussi la valorisation de notre environnement, avec à la fois des dossiers de qualité et aussi parce que nos territoires sont rassemblés.*

Je souhaite que cette dynamique impulsée par Michèle Fuselier soit maintenue demain avec la mise en œuvre de la Communauté d'Agglomération pour rassembler 55 000 habitants. Nous serons la 2e entité du département derrière Saint Quentin. Préservons notre volonté de rassembler la ville, les bourgs centres et nos villages ruraux dans une entité qui aura pour objectif d'être un mieux pour chacun et un plus pour l'ensemble.

Sachons laisser de côté l'esprit de chapelle pour travailler à l'intérêt général. Et cette unité doit être maintenue pour faire entendre notre spécificité dans les Hauts-de-France. Mais aussi pour ***engager la concrétisation d'une Métropole avec Reims-Epernay*** *et nos territoires ruraux. Oui, pour conforter nos multiples rapprochements avec le CHU de Reims en lien avec* ***l'hôpital de Château-Thierry*** *qui, nous l'espérons grâce au travail inlassable des médecins et de la communauté hospitalière, pourra bénéficier de financements pour mener à bien son projet d'investissement.*

Que ce soit pour la maternité et les urgences, avec les universités rémoises pour nos étudiants, pour notre AOC encore, le champagne, le tourisme et renforcer nos infrastructures ferroviaires vers Reims, nous devons être à l'offensive. Voilà des enjeux forts pour 2017. C'est aussi, en lien avec les associations d'usagers, le CDIU et l'ADULT, le sens du combat que nous menons pour une ***desserte ferroviaire*** *vers une ligne de qualité et l'accessibilité des quais de notre gare. C'est un atout indispensable là encore pour nos habitants et pour garantir le développement de notre territoire pour le tourisme mais aussi pour les entreprises. Ainsi le fret est maintenu grâce à l'engagement de la région des Hauts de France et de son président Xavier Bertrand sur* ***la ligne La Ferté-Milon-Fismes*** *indispensable à nos entreprises Vossloh Cogifer ou Acolyance, Mapai, Sibelco, société Fulchiron (production sable). Nous devrons enfin faire le point sur le devenir de la desserte voyageurs Lizy-sur-Ourcq/ La Ferté-Milon/Fismes ».*

La place nous manquant ici, nous reviendrons enfin sur les éléments constitutifs de **"l'année de la francophonie"**, thématique choisie par la municipalité castelle pour 2017 ▲

Cérémonies

Vœux castels, une mine d'informations !

Les cérémonies de vœux des collectivités territoriales regorgent généralement d'infos, précieuses la plupart du temps, pour qui s'intéresse à la vie locale.
Dès le 5 janvier, la municipalité castelle a donné le "la" devant l'important parterre d'invités habituel. Le député-maire Jacques Krabal s'est adressé à ses concitoyens et principaux acteurs locaux par un long discours composé d'un premier volet plus philosophique et politique à forte connotation "macronienne" et d'un second entièrement consacré à notre territoire. Une véritable mine d'or de renseignements quant aux avancées enregistrées mais aussi aux souhaits par rapport à tout ce qui reste à faire. Aussi est-ce à travers notre chronique en P.5 que nous avons choisi de tenter d'en tirer la substantifique moelle. Concernant la cité des fables, elle-même, c'est à Dominique Douay, la 2e adjointe, qu'est revenu l'honneur de présenter le bilan 2016 avant d'évoquer les multiples projets pour 2017. Son exposé ne manquant pas d'intérêt, laissons-lui plutôt la parole... ▲ *DL*

Dominique Douay : « *(...) En ce début d'année où les mauvaises nouvelles arrivent plus vite que les bonnes, je voudrais vous donner quelques chiffres très encourageants pour Château-Thierry.*
D'abord, nous avons gagné environ 300 habitants, alors que le département en perd dans sa globalité. Ensuite, vous avez été 900 à vous inscrire sur les listes électorales en vue des échéances 2017. Voilà un élan citoyen qui doit nous inciter à l'optimisme. Enfin, notre ville est classée parmi les premières villes de sa taille au niveau des Hauts de France, pour la gestion financière. Des résultats dont nous pouvons nous réjouir mais qui, bien évidemment, ne s'obtiennent pas sans efforts. Dire que l'année écoulée à Château-Thierry a été dense semble redondant, tant les années se suivent et se ressemblent, du moins pour l'importance de l'activité dans notre ville. 2016 a été marquée par l'inauguration de Citelium, ce magnifique centre aquatique de la CCRCT, par l'achat de l'Hôtel-Dieu et de ses collections, là encore avec la CCRCT et le soutien de la ville. Voilà des actes concrets exceptionnels qui montrent s'il en était encore besoin le dynamisme et la force du territoire.
Et puis dernièrement le lancement des travaux de la maison Camille et Paul Claudel à Villeneuve-sur-Fère.
Et je n'oublie pas non plus tous les services à la personne mis en œuvre par notre CCRCT pour les petits à la crèche, halte-garderie, ou pour les ainés : repas et services multiples à domicile pour nos ainés, développés par l'intercommunalité. Voilà des réalités.
Et en 2017, prochainement le lancement des travaux du bowling tant attendu et l'arrivée d'une nouvelle entreprise de champagne. Voilà des faits encore et toujours.
Au-delà du rôle déterminant de la CCRCT, je crois pouvoir dire qu'en 2016, la ville n'a pas été en reste, elle non plus, en réalisations : terrain synthétique de football, équipements divers et variés, avec le lancement des opérations lourdes, rénovation immobilière, pour le commerce et l'habitat insalubre, rénovation urbaine, pour nos logements collectifs, avec l'engagement financier exceptionnel des bailleurs, le soutien de l'Etat et du ministère de l'Ecologie, sans oublier les travaux du Palais des Rencontres, avec un financement exceptionnel, subventionnement à hauteur de 75% !
Et puis, c'est aussi le câblage informatique de nos groupes scolaires, pour garantir de meilleures conditions d'apprentissage à nos enfants, la réfection de l'accueil et de la boutique du musée Jean de La Fontaine, pour valoriser notre patrimoine et développer le tourisme.
Je n'oublie pas les travaux d'éclairage public, à Blanchard, rue Roger Catillon, la rue des Caves Pannier avec qui nous avons un partenariat important et de qualité, avec la rénovation des bâtiments mais aussi des équipements de voirie et de stationnement pour une sécurité renforcée, ou encore rue du Fossé Malingre, les réfections de voiries un peu partout en ville sans oublier la remise en état de plusieurs salles de l'IFSI, Institut de Formation aux Soins Infirmiers.
Je vous parlerai également de la création d'un parking entièrement gratuit à la gare, à la place de l'ancien SERNAM, qui va faciliter la vie des usagers SNCF comme des riverains de ce lieu de vie, de la mise en accessibilité d'arrêts de bus, notamment avenue d'Essômes pour plus de sécurité en particulier de nos seniors, de l'implantation, après l'inspection primaire, de la médecine scolaire au cœur des Vaucrises, pour une meilleure proximité entre les citoyens et les services publics.
Nous avons renforcé notre action en direction du développement durable : jardins partagés, implantation de ruches, filières courtes pour la restauration collective.
De la même façon, notre ville est active dans le domaine du sport pour tous et du sport sur ordonnance. Nous sommes une des seules villes à proposer ce mode de soin, en lien avec les médecins de ville. En 2016, nous avons reconduit l'opération Octobre rose, une mobilisation de toute notre ville pour aider les malades et la recherche contre le cancer du sein.
Nous avons également retravaillé le dispositif des caméras de vidéo-protection, en lien avec les services de l'Etat, pour plus de sécurité et de tranquillité publique.
A ce sujet, notons avec satisfaction qu'aucun incident n'a eu lieu pendant la période des fêtes. Merci aux forces de l'ordre de leur action vigilante. Bravo également à notre maternité qui a obtenu en 2016 le recherché label "Ami des bébés" !
Si 2016 nous a permis une belle récolte, il en sera de même en 2017 avec la rue du Château, enfouissement des réseaux, aménagements urbains, l'arrivée en fin d'année au centre comme en périphérie du Très Haut Débit, en partenariat, fidèles à nos habitudes, avec le SARCT, l'USESA et l'USEDA, l'aménagement du cœur de la ville, place de l'Hôtel de Ville, rue Drugeon-Lecart et rue du Général De Gaulle, travaux à l'Eglise Saint-Crépin.
En partenariat avec le Conseil Départemental, nous espérons que le Palais de Justice trouvera une destination de développement économique et touristique. Même espoir pour la Banque de France où nous avons un repreneur pour un projet de restauration.
Et puis c'est en 2017 que nous arrêterons les choix des aménagements urbains et commerciaux à la place de l'ancienne piscine. Tout comme sur une partie de la place des Etats-Unis.
L'objectif est de tout faire pour que notre centre-ville retrouve de l'attractivité pour endiguer la dégradation de notre commerce de proximité. S'il n'y a pas de solutions miracle avec la fermeture de nombreux commerces, causée par les conséquences de nos habitudes de consommation, mais aussi du e-commerce, nous ne manquons pas de projets pour cette Grande Rue, que nous espérons transformer dès 2017 en rue Jean De La Fontaine, de la place de l'hôtel de ville jusqu'à la maison natale. Notre nouveau conservateur a pour mission de mutualiser l'action sur l'ensemble des sites culturels, mais aussi d'ouvrir davantage la maison du fabuliste sur toute la ville.
Et puis en 2017, U1, désormais propriété de la ville, va continuer son développement, nous allons pouvoir nous appuyer sur un aménagement plus rationnel avec l'engagement dès que possible du transfert du conservatoire municipal qui a connu un développement exceptionnel, grâce aux modifications pédagogiques.
Dans quelques jours, vous pourrez faire connaissance avec le nouveau site internet de Château-Thierry, pour une communication toujours plus interactive entre vos élus, votre mairie et vous et pour faciliter vos démarches administratives.Vous y apprendrez notamment que la Frappadingue, cette grande épreuve sportive, ludique et conviviale, aura lieu le dimanche 30 avril dans notre ville.
Vous y apprendrez aussi que nous implantons prochainement une exposition permanente des œuvres d'Achille Jacopin à la porte Saint-Pierre. Vous y retrouverez les dates des grands festivals qui rythment et animent notre ville : festival puis fêtes Jean de La Fontaine, Patrimoine Vivant, C'est comme ça ! avec L'échangeur, Champagne-et-Vous ! ou encore Musique en Omois.
Vous y ferez connaissance avec les nouvelles modalités de stationnement numérisé, plus simples.
Vous connaîtrez aussi les projets de l'APEI des 2 Vallées : construction d'une blanchisserie industrielle, pour l'emploi de nos personnes handicapées et peut-être une cuisine centrale à l'échelle du Sud de l'Aisne.
Autant de réalisations que nous menons pour vous, Castelthéodoriciens, parce que le seul objectif c'est l'intérêt général.
Et bien évidemment toutes ces actions sont conduites sans augmenter les impôts, engagement que nous tenons depuis 8 ans.
C'est ça, une ville dynamique, solidaire, une ville où il fait bon vivre tous ensemble !

Vie associative

CHÂTEAU-THIERRY

Assemblée générale de l'Association Vie & Paysages, membre du réseau FNE, samedi 4 février à partir de 14h, Maison des associations, salle André Berger (3 av. Wilson, près de la gare). Clôture à 18h avec le pot de l'amitié.
Rens. 03 23 84 19 21.

Assemblée générale de l'Association des Amis des Temples de Château et Monneaux, dimanche 29 janvier à 15h, au temple, suivie, à partir de 16h, d'une conférence illustrée par Christiane Guttinger "Les protestants de Monneaux : 450 ans d'une histoire exceptionnelle". Entrée libre et verre de l'amitié.

Assemblée générale de l'Association du Village St Martin Vincelles Le Buisson, samedi 28 janvier à 17h au 82 rue du Village St Martin. A la fin de la réunion, partage de la galette.

Cours proposés par les Ateliers d'Art. Cours dessin peinture, toutes techniques tous niveaux, cours adaptés pour les prépa écoles d'art supérieures : enfants à partir de 8 ans mercredi de 15h à 17h, adultes-adolescents lundi ou jeudi de 18h à 20h, samedi de 10h à 12h. Cours guitare adultes-adolescents, folk-blues-bossa nova, accompagnement-chansons...mercredi de 18h30 à 20h. Rens. et inscriptions au 03 23 83 61 78 ou roger.moreton@wanadoo.fr

Assemblée Générale de l'Association des Amis de la Marche Athlétique samedi 21 janvier à 16h, dans la salle du 11 bis rue de Fère.

Informations et prises de licence proposées par le club de cyclotourisme CSCCT, samedi 28 janvier de 10h à 12h, à la Maison des Associations (av. Wilson). Rens. cscct.chateau.thierry@gmail.com

Réunion organisée par l'Association "les liens d'Enzo" vendredi 20 janvier à partir de 18h au 11 Bis rue de Fère, afin de préparer la journée de petits services du 1er ou 2 avril dans le but de récolter des fonds. Toutes les bonnes volontés, toutes les bonnes idées sont attendues. Si vous ne pouvez venir mais que vous pouvez aider, contactez 06 04 45 58 66 ou massart.brigitte@club-internet.fr ou Patricia (organisatrice de la journée) au 03 23 71 10 01

Publi-reportage

Tirez les rois et partez au soleil !

Quoi de plus sympathique en ce début d'année que de partager entre amis ou en famille une bonne galette ?
Ne reste plus qu'à la choisir dans une des boulangeries Moreau, faite maison, regorgeante de frangipane pour les inconditionnels, à la pomme ou au chocolat. Au plaisir du palais, vous avez une chance d'ajouter celui de tomber sur une fève qui vous fera gagner un joli lot

jusqu'au 29 janvier. En effet, en partenariat avec l'agence de voyages Mondial Tour, avenue Joussaume Latour, la fève bleue, vous enverra en club Lookéa, en formule tout inclus, dans le bassin méditerranéen pour un séjour à 2. La fève rouge vous enverra au Kabaret à Reims-Tinqueux pour un dîner spectacle à 2. Enfin une fève jaune vous fera remporter 1 coffret escapade gourmande en amoureux ou 1 coffret Passion Pilotage ▲ *JDF*

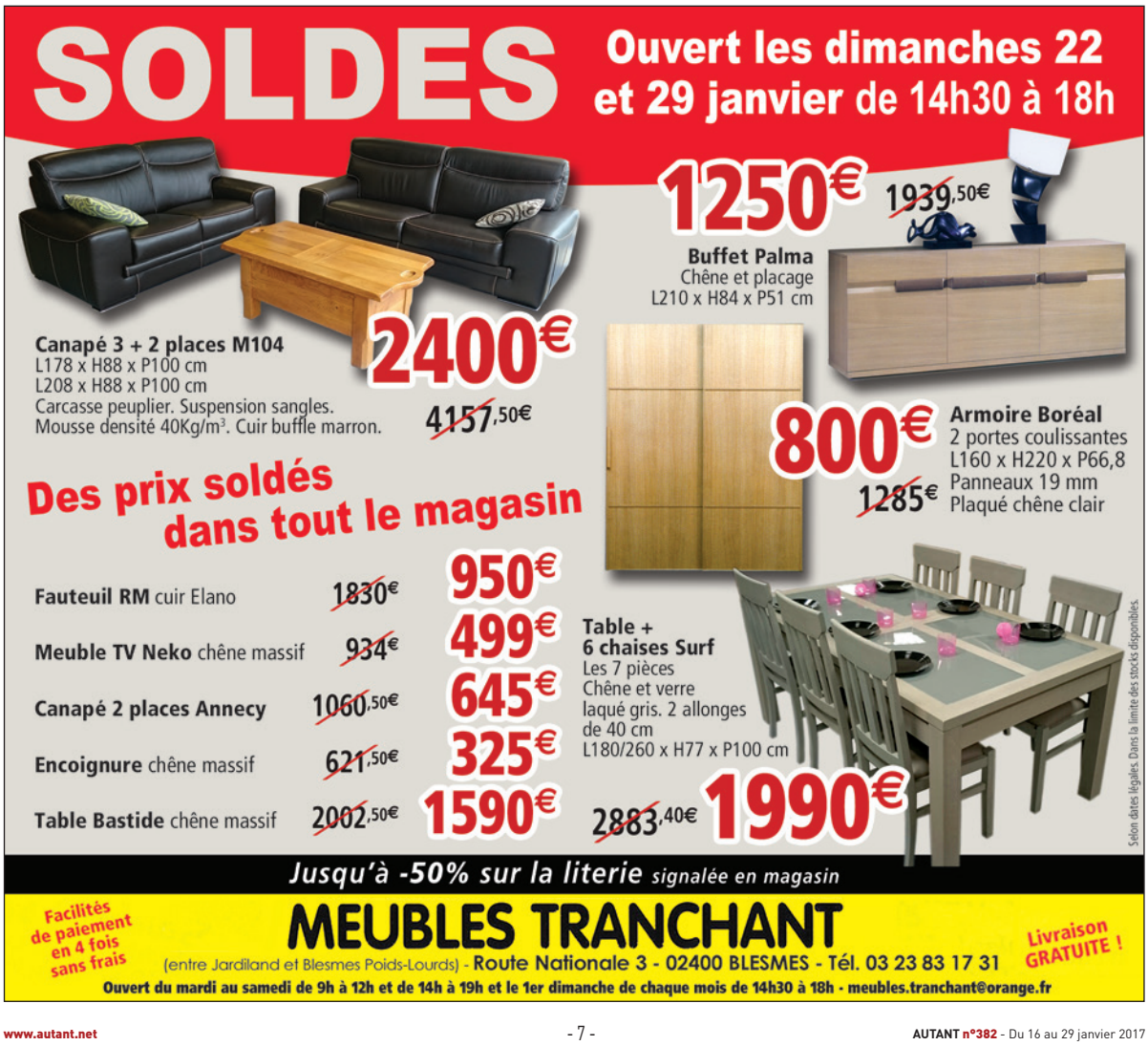

Vie associative

Assemblée générale de l'AFC, dimanche 5 février au 1 rue de la Madeleine : à 15h conférence d'Anaïs Euverte «sur le chemin d'une éducation bienveillante» ; 16h assemblée générale ; 17h goûter. Animations pour les enfants de 15h à 17h.

FERE-EN-TARDENOIS

Assemblée générale ordinaire et publique du Comité de Jumelage franco-allemand, Fère en Tardenois -Wertingen vendredi 3 février à 18h, à la mairie. Le pot de l'amitié suivra la réunion.
Infos au 06 75 10 53 37.

Assemblée générale du Comité des Fêtes du **Muguet** jeudi 26 janvier, à 19h, salle Maurice Denis (à droite de l'église), place des Déportés.

MONTMIRAIL

Bal Premier Empire : ouverture des inscriptions pour l'édition du samedi 25 mars à l'Orangerie du Château. Rv sur www.1814v4.fr et remplissez le formulaire d'inscription.

ROCOURT SAINT MARTIN

Réunion mensuelle de l'Association «2000 Histoires de mon Village» jeudi 26 janvier à 18h30, salle des fêtes (derrière l'église). Point sur l'expo 2017 sur le thème « Scènes de vie dans nos villages». Renouvellement de la carte d'adhérent, accueil des nouveaux adhérents, questions diverses suivie du pot de l'amitié et de la galette des rois. Au cours de l'assemblée générale du 24 novembre dernier, le bureau a été confirmé et est donc composé de Mme Bouteiller présidente, de M.F. Souverain, secrétaire et de G. Freudenreich, trésorier.

SAULCHERY

L'Association Bouger avec Sauchery remercie les coaches Amélie Basquin, Laurent Glain, et l'équipe de la Team Butler Alexia et Amalia et adresse ses meilleurs voeux à tous. Quelques places disponibles encore aux cours enfants 4/5 ans multi-sport, 6/10 ans zumba et multi-sport, 10/15 ans zumba ; cours adultes : zumba, pilâtres, circuit training, taï chi, gym tonic, body box, internal-training.
Rens. 06 86 96 98 43.

VIFFORT

Assemblée générale du Comité des Fêtes, vendredi 3 février à 20h30, salle communale.

Anniversaire

Quand Charly Par Chœur fête sa Lulu

Lulu ? C'est Lucienne Vaillant qui demeure à Montreuil-aux-Lions, et qui adore chanter.
Une belle surprise l'attendait le jour de son anniversaire, jeudi 22 décembre dernier (chut ! Elle est née en 1917...). Un nombre important de ses amis choristes lui rendaient visite, chez elle. Au programme, un mini concert préparé spécialement à son attention, auquel elle s'est jointe avec grand plaisir et un brin de nostalgie - après 20 ans de participation assidue à "Charly Par Chœur". Toujours aussi pétillante, Lulu est un rayon de soleil, un vrai remède contre la morosité ▲ *DB*

SOILLY

Un mercredi récréatif pour les petits de Soilly qui cette année ont pu s'amuser au parc Jimbaloo de Reims pour ensuite prendre un goûter au bowling avec les plus grands et avec le Père Noël. ▲

Le 24 décembre, quelques habitants de Soilly ont allumé des bougies dans la belle église classée, mais fermée au public dans l'attente de travaux suite aux tempêtes de 1999 et 2010 ▲

Etat civil

NAISSANCES

Léonie Thuret, 08/12/2016, Cocherel
Ethan Lemonnier, 10/12/2016, Montfaucon
Éléna Lefèvre, 10/12/2016, Nanteuil-Notre-Dame
Marylou Larangot, 10/12/2016, Villers-sur-Fère
Trevor Disconzi, 12/12/2016, Essômes-sur-Marne
Ethan Gruskovnjak, 13/12/2016, Gandelu
Lindsay Crochet, 15/12/2016, La Celle-sous-Montmirail
Jade Boissimon, 16/12/2016, Crézancy
Lény Maillard, 16/12/2016, Nogent l'Artaud
Mélianna Jeudy, 16/12/2016, Château-Thierry
Elise Dufour Duval, 18/12/2016, Fère-en-Tardenois
Ixia Mercier Remiot, 18/12/2016, Charly-Sur-Marne
Charlie Venant, 19/12/2016, Neuilly St Front
Doétha Cassier, 19/12/2016, Azy Sur Marne
Morgane Hubert, 21/12/2016, Brécy
Kathelina Pasquier, 21/12/2016, Château-Thierry
Enzo Vy, 21/12/2016, Château-Thierry
Lucie Dominguez, 24/12/2016, Château-Thierry
Marius Maurac, 24/12/2016, Rocourt-Saint-Martin
Ava Martin, 25/12/2016, Meudon
Yüna Kramo, 26/12/2016, Château-Thierry
Moinamayechat Roumly, 27/12/2016, Marseille 3e art
Lyah Algret, 27/12/2016, Gandelu
Laura Vervoux, 27/12/2016, Oulchy-le-Château
Soline Courcelle, 28/12/2016, Coincy
Mélina Guastalli, 29/12/2016, Nogent-l'Artaud
Hichem Sbai, 29/12/2016, Château-Thierry
Edem Volley, 29/12/2016, Château-Thierry
Timéo Dupont, 30/12/2016, Domptin
Jade Hurisset, 30/12/2016, Fère-en-Tardenois
Chloé Eynard, 01/01/2017, Château-Thierry
Myla Gavois Dupuis, 01/01/2017, Château-Thierry

Une méthode exclusive pour une perte de poids durable

Depuis 2 ans déjà, Laëtitia, Manon et Johanna, des diététiciennes diplômées accompagnent leur clients dans leur rééquilibrage alimentaire avec la méthode Naturhouse. Une approche unique pour répondre aux problèmes de surpoids grâce au suivi diététique et à la vente de compléments alimentaires à base de plantes, fruits légumes, vitamines et minéraux.

Notre objectif

Que vous soyez un homme, une femme, un adolescent (dès 12 ans), que vous souhaitiez perdre quelques kilos ou rééquilibrer votre alimentation de façon durable, les diététiciennes sauront répondre à vos besoins. En effet nous attachons une importance particulière à la prise en charge personnalisé de nos clients. C'est ce qui fait la force de notre méthode.

La méthode Natur'House

D'abord, rappelons que nous sommes toutes les 3 diplomées d'un BTS diététique. Nous vous accompagnons tout au long de votre suivi, afin de vous apporter les conseils et le soutiens nécessaires à votre réussite. En aucun cas nous parlons de régime mais de rééquilibrage alimentaire.
Au cours d'un 1er rdv nous réalisons un bilan complet, vous êtes pesé, mesuré et ensemble nous fixons un objectif qui déterminera la mise en place d'un plan diététique adapté, associé à la prise de compléments alimentaires permettant de cibler votre perte de poids.
Dans le cadre d'une perte de poids, vous êtes reçu chaque semaine, puis tous les 15 jours en stabilisation et enfin tous les mois en entretien pour assurer une perte de poids durable.

Les résultats attendus

Une perte de poids entre 600g et 1kg / semaine, ce qui correspond à une perte progressive qui n'est pas agressive pour l'organisme.
Nous avons pleinement conscience que la perte de poids n'est pas égale à chacun, selon les âges, le poids de départ, l'objectif fixé... Ce que nous souhaitons avant tout est que la perte soit régulière au fil des semaines et durable. Les bilans d'entretiens à l'issu du suivis se font chaque mois pour palier les risques de reprise, surtout en période compliqué pour raison personnelle ou à l'occasion des périodes de l'année propice à une reprise de poids (événement imprévu, fêtes, vacances...)

Combien cela coûte

Tout au long du suivi, les rdv avec votre diététicienne seront gratuits, seuls les compléments alimentaires seront à votre charge, soit environ 40€ / semaine ▲

Manon, Laetitia et Johanna
diététiciennes nutritionnistes diplômées
vous accueillent le lundi de 14h à 19h
du mardi au vendredi de 9h à 12h
et de 14h à 19h
et le samedi de 9h à 12h30

NATUR HOUSE
59 rue Carnot - Château-Thierry
*Tél. : **03 23 708 718***
naturhouse.chateauthierry@orange.fr
Diététique Château-Thierry

suivi diététique naturhouse.fr
NATUR HOUSE
Experts en rééducation alimentaire

Après le 21 janvier, "y'a pu photo" au 8 rue Carnot !

Château-Thierry va donc perdre un de ses repères... photo avec la fermeture annoncée et programmée le 21 janvier prochain, en fin de journée. Faute d'avoir trouvé celui ou celle qui reprendrait le flambeau de la passion qui l'anime, Philippe Mayeux va donc passer la main et tourner une page de l'histoire du commerce de la ville.

Précurseur, il le fut, lorsque dans les tout premiers, à la fin des années 70, il vendit magnétoscopes et caméscopes, ces objets magiques qui, d'un seul coup, transformaient le moindre amateur en reporter et en conservateur d'archives familiales précieuses pour plusieurs générations ! Avec 3 sites et jusqu'à un effectif de 10 personnes, c'est lui aussi qui mit le cinéma à portée de tous en implantant le 1er vidéoclub de la ville et c'est encore lui qui permit aux amoureux de belles images de récupérer leurs tirages en une heure ! Il fut de toutes les avancées et livrait, à l'époque en noir et blanc puis plus tard en couleur, lors de la soirée de mariage les épreuves papier des clichés pris durant la journée avec les visages étonnés des invités qui s'écriaient en les découvrant : *« déjà les photos ! »*. De ces 42 années passées au service de la pellicule, il garde une pensée émue

Philippe avec Titus, son célèbre petit lion TF1, connus de dizaines de milliers de petits et grands de la région, véritable assistant du photographe, lors des prises de vues pour focaliser les regards et générer les sourires, par ses couinements.

de ses moments préférés, pour ces enfants dont il a fixé un sourire, en organisant pendant plus de vingt ans le concours du plus beau bébé de la région, une expression passée ainsi à la postérité, pour ces mariages dont l'ambiance festive est si communicative qu'il a si bien su la retranscrire sur négatif, pour ces manifestations sportives de rallye automobile, pour ces match, de ligue 1 de football, de tennis à Roland Garros ou encore pour ces tournois de golf, où seul le talent permet de saisir une émotion que l'œil nu aurait ignorée.

Quand il va fermer la porte pour la dernière fois, il emportera avec lui ce passé encore illuminé de ses "flashs" et recommandera à ses clients, qu'il a toujours traités en amis, sa charmante et très professionnelle consœur, en bas de la rue piétonne, Anaïs. Mais il n'en a pas pour autant encore vraiment fini avec ce métier qui fut chez lui, une seconde nature, puisqu'avant de transmettre ses appareils à une autre collègue, il va l'accompagner quelque temps sur les reportages et photographies scolaires.

Pour apporter à la clientèle castelle l'indispensable service des photos d'identité, les établissements Tatry, à quelques dizaine de mètres sur le trottoir d'en face, assureront la prestation selon les normes en vigueur pour illustrer les documents officiels, notamment d'identité. Propriétaire du local qu'il occupe, il aurait pu facilement le céder et repartir dans ses pénates avec une somme rondelette en poche, mais là aussi Philippe a été exemplaire, prenant en compte dans le choix de son acheteur le projet porté.

C'est ainsi qu'il a été amené à décliner des offres pourtant alléchantes qui prévoyaient l'installation soit d'un restaurant soit de bureaux, jugeant que ces projets n'apportaient rien de constructif au secteur pour ses collègues commerçants.

Il aura toutefois un regret : que l'activité d'encadrement sur mesure n'ait pu être conservée pour éviter la fuite du public vers d'autres villes.

Pour cela, il était même prêt à céder l'activité juste pour la valeur des machines et des fournitures.

Désormais, d'importants travaux étant prévus pour l'activité reprenante, il est contraint de vider rapidement le magasin et les réserves. C'est pourquoi tout est à vendre à des prix dérisoires et, bien sûr, à emporter avant le 21 : matériels et accessoires photographiques, machine d'encadrement, stocks de fournitures et de cadres, bureaux, mobiliers, comptoirs, vitrines, étagères... Il est même possible de récupérer, moyennant une modeste participation toutes ses archives, prises de vues, reportages, portraits, etc. Les clients qui auraient encore des photographies à récupérer doivent le faire d'ici le 21, car après ce sera malheureusement trop tard !

Notez bien les horaires d'ouverture : dernière semaine, de mardi à samedi de 10h à 12h et de 14h30 à 19h. Même ceux qui n'ont pas de raisons particulières de se rendre sur place y sont conviés, car Philippe aimerait remercier le plus grand nombre pour la confiance qu'ils lui ont accordée pendant toutes ces années, et d'autres pour l'aide apportée. Philip Photo, 4 rue Carnot ▲

Etat civil

NAISSANCES *(suite)*
Camille Paillot, 02/01/2017, Chacrise
Keissy Humbert, 03/01/2017, Fossoy
Noëlia Guibert Dutruge, 04/01/2017, Etampes-sur-Marne
Zoé Tetard, 05/01/2017, Fère-en-Tardenois

MARIAGES
M. Omer Yalpir et Mlle Muge Serdaroglu, 17/12/2016, Château-Thierry
M. Stephen Loubele et Mlle Chancelvie Kombo Madzuka, 17/12/2016, Château-Thierry

DECES
Mme Michelle Feltin divorcée Filliol, 75 ans, 09/12/2016, Château-Thierry
M. Amédée Blanchard veuf Joubert, 96 ans, 10/12/2016, Saulchery
M. Maryan Kowal veuf Deloffe, 86 ans, 11/12/2016, Trélou-sur-Marne
M. André Dorléans époux Dupuy, 59 ans, 12/12/2016, Villiers-St-Denis
Mme Elda Bulbulian épouse Magnoux, 78 ans, 15/12/2016, Château-Thierry
Mme Solange Leroy veuve Crinon, 87 ans, 15/12/2016, Château-Thierry
Mme Bernadette Naudé veuve Joséphine, 80 ans, 15/12/2016, Viffort

Entreprises

Nouveau partenariat chez Gédimat Bray

C'est dans une ambiance comme à l'habitude tout à fait conviviale que Gedimat Bray a fêté le début d'année autour de la galette des rois.

Entouré de plus d'une centaine de clients, Gedimat Bray a annoncé son nouveau partenariat avec l'enseigne de location Loxam.

Désormais, toute la gamme de la célèbre firme de location de matériel implantée à Château-Thierry est également accessible à tous les clients professionnels et particuliers au sein même du site Gedimat Bray, avenue de Château-Thierry à Brasles ▲ *SB*

Etat civil

Mr Bernard Agron veuf Calinot, 85 ans, 16/12/2016, Essômes-sur Marne
Mr Bruno Aubertin époux Lasseaux, 60 ans, 16/12/2016, Fère-en-Tardenois
Mme Marie Naas veuve Jenny, 93 ans, 16/12/2016, Beuvardes
Mme Jeanne Vincent épouse Satabin, 82 ans, 17/12/2016, Chéry Chartreuve
Mme Janine Fourdrigniez divorcée Parmiseux, 83 ans, 17/12/2016, Rozoy Bellevalle
Mme Charlotte Coviaux veuve Lecat, 89 ans, 18/12/2016, Soissons
Mr Michel Trichet époux Fougere, 85 ans, 19/12/2016, Nesles la Montagne
Mr Pascale Laluyaux, 57 ans, 19/12/2016, Château-Thierry
Mr Albert Sertelet époux Guignot, 89 ans, 20/12/2016, Château-Thierry
Mme Béatrice D'hennezel divorcée Bastard, 82 ans, 21/12/2016, Villeneuve sur Bellot
Mr Georges Delpuech veuf Sauvet, 95 ans, 22/12/2016, Château-Thierry
Mme Lucie Morin veuve Duvivier, 94 ans, 22/12/2016
Mme Jacqueline Guérin veuve Bardot, 87 ans, 24/12/2016, Brasles
Mme Micheline Lejeune divorcée Debrauwer, 86 ans, 25/12/2016, Château-Thierry
M. André Thomas époux Diétrich, 84 ans, 26/12/2016, Chierry
M. Guy Laroche époux Lenoir, 76 ans, 27/12/2016, La Ferté-Milon
M. Armand Himmesoëte époux De Coninck, 94 ans, 27/12/2016, Trélou-sur-Marne
M. Bernard Dervillez divorcé Labruyère, 81 ans, 27/12/2016, Château-Thierry
M. Daniel Charon célibataire, 87 ans, 27/12/2016, Château-Thierry
M. Roger Godard célibataire, 86 ans, 29/12/2016, Château-Thierry
Mme Claude Barillet veuve Pingat, 86 ans, 30/12/2016, Charly-sur-Marne
M. Jean Guillaume époux Caron, 82 ans, 31/12/2016, Coincy
M. Daniel Berger veuf Le Corre, 88 ans, 01/01/2017, Jaulgonne
M. Jean Bonnant veuf Bellanger, 89 ans, 01/01/2017, Château-Thierry
Mme Jeannine Piquet veuve Haas, 91 ans, 04/01/2017, Saâcy-sur-Marne
M. Ernesto Cipriani époux Michaux, 87 ans, 04/01/2017, Nesles-la-Montagne

Prochain numéro le 30 janvier !
Pour annoncer vos manifestations du 30 janvier au 12 février dans nos colonnes, transmettez vos textes et photos avant le 26 janvier à **redaction@autant.net**

AVIS DE RECHERCHE

Les Boutiques de Château-Thierry, recherchent les gagnants du tirage au sort de la tombola de Noël !

Il s'agit des tickets suivants
n°s1337, 3663, 3264 et 1804,
qui remportent chacun un bon d'achats.

Les heureux détenteurs de ces billets doivent contacter Dominique Chopin au 03.23.83.06.23, avant le 31 janvier 2017

Culte

L'abbé Ducamps, **nouveau prêtre à Château-Thierry**

Remplaçant l'abbé Proffit parti pour l'église Notre-Dame de St-Quentin, le père Edouard Ducamps est le nouveau curé de la paroisse Saint-Crépin les Vignes à Château-Thierry où il officiera au côté des abbés Léon Edaye et Pierre Rimé, prêtre auxiliaire.

Originaire de Cergy-Pontoise, le père Ducamps a été installé le dimanche 8 janvier au cours d'une cérémonie solennelle présidée par Monseigneur Renauld de Dinechin, évêque du diocèse de St-Quentin, Laon, Soissons et Château-Thierry, en présence des diacres Bernard Colas et Bernard Fontaine, la chorale de la paroisse St-Crépin les Vignes, les délégations des 29 villages portant chacune la bannière de leur clocher ainsi que les maires invités.

A leur tête, le 1er magistrat castel Jacques Krabal lui a remis symboliquement la clef de l'église - propriété communale comme chacun sait -.

Bienvenue à l'abbé Edouard Ducamps ! ▲ *DL*

Récompenses

10 médailles du travail aux forges de Crézancy

Une sympathique cérémonie de remise de médailles du travail par l'entreprise NTN Transmissions Europe de Crézancy s'est déroulée en toute fin d'année à la ferme du ru Chailly à Fossoy.

Huit des dix récipiendaires de la promotion 2016 étaient réunis pour recevoir leur diplôme en présence

du sous-préfet, du député, du maire de Crézancy, président de la communauté de communes, et des représentants de la gendarmerie accueillis par le directeur des forges Antoine Sélosse et le personnel d'encadrement. Après la remise des médailles or, argent et vermeil à Denis Laux, Patrick Clicoteaux, Marc Clairet, Djamale Boutaig, Jean-François Hallaire, Philippe Mary, Ariel Hamonière et Jean-François Taragon (absents : Jean-Claude Vasseur et Pascal Ladrille), tous se sont retrouvés autour du buffet traditionnel pour clore l'après-midi ▲ *DL*

Vos sorties

CHARLY-SUR-MARNE

Concours de belote par Charly Animations, dimanche 12 février, salle de l'Amicale (face à la Maison de Retraite). Ouverture 13h, début des jeux 14h. Lots pour tous.

CHÂTEAU-THIERRY

Festival du film historique & citoyen, du mercredi 1er au 10 février, au cinéma théâtre de Château-Thierry, sur le thème du Concours National de la Résistance et de la Déportation «La négation de l'homme dans l'univers concentrationnaire nazi». Rens. 03 23 83 68 01.

Exposition photographique sur le thème des Musiques actuelles du Sud de l'Aisne, du jeudi 2 février au 4 mars, à la Médiathèque J. Macé et à La Biscuiterie. Rens. 03 23 85 30 85.

Exposition "Disorders with attitude" du peintre franco-américain Jacques D'Auteuil, maison de l'Amitié France Amérique, jusqu'au samedi 25 février. Rens. 03 23 84 86 91.

Atelier BD, manga et comics, aux Ateliers d'Art (14 av. de la République), tous les samedis de 14h à 16h. Rens. 06 89 59 77 46.

Vos sorties

Exposition centenaire de l'ONAC sur la guerre d'Indochine, juqu'au 20 janvier, au lycée Jean de La Fontaine. Mardi 17 janvier : conférence de Bernard Phan et Georges Pottier. Rens. 03 23 84 87 06.

Seconde édition de Colorama, au Silo, une exposition qui s'interroge cette année sur la couleur verte, jusqu'au 25 février. Trois installations créées spécialement pour le Silo U1, prenant en compte son identité et sa mémoire industrielle, seront présentées au public. Les artistes plasticiens Stéphanie Mansy, Antoine Milian et Eva Ramfel. Ouvert les mercredis, vendredis et samedis de 14h à 18h. Gratuit. RDV à la Biscuiterie, rue Paul Doucet.

"Qu'est-ce qu'on attend ?" nouveau film de Marie-Monique Robin, sur la thématique des villes en transition, proposé par Vie & Paysages, vendredi 3 février à 20h, au cinéma-théâtre.

Society games, à l'Adothèque MAFA, mercredi 18 janvier : participez et jouez aux jeux de société les plus connus comme les plus farfelus. Animations gratuites et ouvertes à tous. Rens. 03 23 70 15 97.

Solidarité

C'est comme ça Noël !

Depuis plusieurs années le Centre de Développement Chorégraphique réalise, conjointement avec la Croix-Rouge, des événements à destination des bénéficiaires de l'association.

Des sorties à des spectacles sont organisées, comme, en octobre, pendant le festival "C'est comme ça !". Le dimanche 11 décembre, la Croix-Rouge de Château-Thierry a investi la grande salle de L'Échangeur - CDC afin de fêter Noël avec les bénéficiaires et les bénévoles de l'association humanitaire.

En plus de mettre à disposition la grande salle, L'Échangeur a également choisi de proposer un spectacle issu des artistes accueillis dans le cadre des résidences. C'est donc la conférence dansée "Tour du monde des danses urbaines en 10 villes", des chorégraphes Ana Pi, François Chaignaud et Cecilia Bengolea qui a enchanté les familles. Une centaine de personnes et une vingtaine de bénévoles étaient présentes pour ce rendez-vous.

Après le spectacle, un goûter était organisé et, le Père Noël procéda à sa distribution de jouets.

Cet après-midi fait partie de l'opération "Tous en fête" qui constitue, pour l'association et ses bénéficiaires, un moment privilégié permettant de retisser des liens sociaux et familiaux.

Dix années d'opérations et d'événements solidaires que la Croix-Rouge Française, avec le soutien de la fondation Française Des Jeux, a offert à près de 500 000 personnes démunies, pour passer des fêtes de fin d'année plus chaleureuses.

Pour la dixième année consécutive, du 1er décembre au 15 janvier, plus de 260 actions locales ont été organisées dans toute la France, par près de 200 structures de la Croix-Rouge et pour lesquelles plus de 4 200 bénévoles, salariés et volontaires de l'association mais aussi de la FDJ se sont impliqués ▲ *SM*

Vos sorties

CHÂTEAU-THIERRY *(suite)*
Concert lecture "Benjamin Britten", l'indépendance britannique, organisé par le Conservatoire, sam. 21 janvier à 15h, Médiathèque Jean Macé. Rens. 03 23 69 04 47.

Concert Jeunes Talents "Fantaisies en mouvement" Spina-Benignetti Piano Duo, dimanche 22 janvier à 17h, à la Chapelle Benoîte Madeleine, dans le cadre de la thématique Château Piano. Rens./réserv. 03 23 83 51 14 bureau@jeunes-talents.org - www.jeunes-talents.org

Exposition

La guerre d'Indochine
au lycée Jean de La Fontaine

Dans le cadre du centenaire de l'Office National des Anciens Combattants, une exposition sur la guerre d'Indochine est proposée en la galerie d'art du lycée Jean de La Fontaine à Château-Thierry jusqu'au 20 janvier.
Le public pourra bénéficier de visites guidées par Patrick Montchicourt sur rdv. Contact : apac.aisne@gmail.com.
Ce mardi 17 janvier se tiendra une conférence sur ce thème animée par l'historien Bernard Phan, professeur honoraire à Henri-IV Paris et Georges Pottier, vétéran du conflit ▲ *DL*

Recyclage

Un nouveau cap franchi par Greenfield

L'usine, installée près du rond-point de la Grande Borne à Château-Thierry, vient de dépasser la 2 millionièmes tonnes de pâte à papier recyclé produite !.
Cela représente plus de 2 500 000 tonnes de papier recyclé produit en presque 20 ans et plus de 3 000 000 de tonnes de bois préservé. L'activité de Greenfield est au cœur de l'économie circulaire qui consiste à transformer des produits usagés en de nouveaux produits. Ainsi, la pâte produite permet de fabriquer un papier recyclé 100% français de grande qualité et adapté à tous les usages (communication, lettre, rapport, livre, etc.).
L'entreprise castelle ne peut qu'inciter tout le monde à recycler ses papiers. Il existe dans le Sud de l'Aisne de nombreuses solutions de collecte : bacs jaunes pour les particuliers, acteurs de collecte privés pour les entreprises, apport volontaire à l'usine... À l'occasion du Téléthon, Greenfield a également "mis la main à la pâte" et son directeur, Laurent Benault, a pu remercier les nombreux donateurs qui ont permis la collecte de 17 tonnes de papiers, ensuite transformés par l'usine en un don de 4500€ au profit de l'AFM Téléthon ▲ *AD*

Publication

"L'Echo de nos Vallées"
Le n° 700 inaugure la couleur

Journal paroissial mensuel animé par l'abbé Henri Gandon et diffusé à 500 exemplaires dans toute la paroisse Notre-Dame des Trois Vallées dans le canton de Condé-en-Brie, "L'Echo de nos Vallées" a fêté en décembre son 700e numéro.
Belle longévité pour cette jolie feuille, ô combien conviviale, fort appréciée des paroissiens !
D'abord imprimé en typo plomb comme tout vieux journal qui se respecte, l'Echo est, depuis une vingtaine d'années, réalisé en PAO mais il lui aura pourtant fallu attendre cette 64e année pour passer de la bichromie à la quadri ; autrement dit : aux photos couleur.
L'abbé Gandon et son équipe de rédaction composée de Lise Broche et Françoise Caudron, en compagnie de Christiane Lefranc, animatrice de la paroisse à Crézancy, n'étaient pas peu fiers de nous présenter le nouvel enfant à l'approche de Noël - *notre photo* - ▲ *DL*

Reposez-vous sur notre savoir-faire
• Nous veillons au confort, à la sécurité et au bien-être
• Nous écoutons, accompagnons avec patience et tendresse
• Nous aidons les familles dans leurs démarches et dans l'accompagnement de leur proche
• Nous créons des moments de partage et des petits bonheurs
EHPAD
Les Portes de Champagne
Résidence médicalisée pour personnes âgées
21-25 Grand Rue
02570 - CHÉZY SUR MARNE
Tél. 03 23 82 59 59

MDP
Menuiseries et fermetures Daniel Petri
Devis gratuit
POSE par nos ouvriers qualifiés

DU 11 JANVIER AU 1ER FÉVRIER 2017
LES JOURS €UROS

SUR LES FENÊTRES ET PORTES JANNEAU

300 TTC €
DE REMISE IMMÉDIATE
DÈS 3000€ D'ACHAT*

30% DE CRÉDIT D'IMPÔT SUR CHAQUE FENÊTRE**

RECONNU GARANT ENVIRONNEMENT RGE

PORTES SECTIONNELLES RÉSIDENTIELLES - INDUSTRIELLES
ALUDOOR

OPÉRATION
-5%
SUR VOTRE COMMANDE
DU 04 JANVIER AU 04 FÉVRIER 2017

Les équipes MDP de Château-Thierry et Soissons vous souhaitent une bonne et heureuse année 2017

MENUISERIES ALU, PVC, BOIS
VOLETS ROULANTS, VOLETS BATTANTS, STORES INTERIEURS ET EXTERIEURS, MOTORISATION DE VOLETS ROULANTS, AUTOMATISMES, PORTAILS, CLÔTURES, PORTES DE GARAGE, VÉRANDAS.

*Voir conditions en magasin

20 ans
MDP CHATEAU-THIERRY - Tél. 03 23 70 86 17
44, avenue de Soissons - mdp-chateau@mdp-soissons.com
www.mdp-soissons.com
RGE QUALIBAT

SOLDES

du mardi au vendredi de 14h à 19h
le samedi de 9h à 12h et de 14h à 19h

MEUBLES • SALONS • LITERIE

-10%
-20%
-30%
-40%
-50%

LE VILLAGE DU MEUBLE
8 AVENUE DU GÉNÉRAL DE GAULLE - 02400 CHIERRY

levillagedumeuble@orange.fr Tél./Fax : 03 23 83 40 66
MEUBLES · SALONS · LITERIES · CUISINES
SARL MEUBL'AISNE au capital de 7622,45 euros - RCS SOISSONS B 321568503

Vos sorties

CHÂTEAU-THIERRY *(suite)*

Les randonnées de l'Association des Randonneurs Pédestres du Sud de l'Aisne :
- Mardi 17 janvier après-midi, 8 km, rv Mézy-Moulins 13h30. Tél. 06 35 94 02 33.
- Jeudi 19 janvier après-midi 10 km, rv Beauvardes 13h30. Tél. 06 35 94 02 33.
- Dim. 22 janvier après-midi 10 km, rv Le Breuil (51) 13h30. Tél. 06 03 18 46 81.
- Jeudi 26 janvier après-midi 11 km, rv Igny-Comblizy (51) 13h30. Tél. 06 62 70 94 49.
- Dim. 29 janvier après-midi 15 km, rv Lizy-sur-Ourcq (77) 13h30. Tél. 06 62 70 94 49.

FERE-EN-TARDENOIS

8 ateliers "Musiques en chantier" (ateliers de création, d'interprétation et d'improvisation) mardi 17 janvier et vendredi 20 janvier, animés par la clarinettiste Élise Marre, musicienne du Quatuor Anches Hantées, et la comédienne Caroline Mougin. Ils se déroulent dans 6 établissements de Fère-en-Tardenois : au Collège Anne de Montmorency, à l'IME de l'Omois, à l'ORPEA Résidence Paul Claudel, à l'Ecole Sainte Famille, à l'Ecole Jules Ferry et au Centre Culturel Camille Claudel.

Ateliers artistiques

Pas de concert sans atelier, pas d'atelier sans concert

C'est le principe des Concerts de Poche créés par l'association éponyme. Ces ateliers sont mis en place dans le but d'aborder la musique et les arts de la scène de façon ludique, en participant à la création d'un mini conte musical.

Conçus et animés par un duo d'artistes (clarinettiste + comédienne) qui propose un "atelier-spectacle" ouvert à tous (enfants, adultes, musiciens et non-musiciens) dans les zones rurales et les quartiers pour impliquer tous les publics dans des projets musicaux participatifs.

Les participants sont invités au Centre Camille Claudel, à Fère-en-Tardenois le vendredi 20 janvier à 18h30, pour découvrir progressivement le programme du concert prévu le 28 janvier à Fère, à travers des jeux de chant, de rythmes, des quizzes, des improvisations musicales...

Entrée libre, réservation recommandée au 01 60 71 69 35 ▲ *AD*

PAVANT

Le café associatif du Foyer rural de Pavant a organisé son premier karaoké le samedi 17 décembre. Une trentaine de participants, jeunes et adultes, ont pu rythmer la soirée dans une ambiance chaleureuse.

Une soirée comme on aime en connaître dans nos villages. L'expérience est à renouveler ! ▲

Vos sorties

Exposition photos de David Bellier "Histoire d'un aller-retour", Centre Culturel Camille Claudel, jusqu'au 4 février. Rens. 03 23 82 07 84.

Concert quatuor Anches Hantées, clarinettes avec B. Hainaut, N. Châtelain, E. Marre, R. Millaud, samedi 28 janvier à 20h30, salle des fêtes, avec les œuvres de Strauss, Grieg, Mozart, Debussy ou Katchaturian.... Organisé par la mairie avec le soutien de la DRAC Hauts de France. Entrée libre. Réserv. 01 60 71 69 35.

MONT-SAINT-PÈRE
Sortie théâtrale «Ginette Présidente» à Montmirail proposée par le Club des Jours Heureux, dimanche 5 février après-midi. Tél. 06 73 41 08 49 ou 06 31 53 82 75.

MONTMIRAIL
"Ginette présidente", pièce de théâtre proposée par la Comédie Fhélène de Montmirail, mise en scène de F. Hélène Richez (animatrice d'ateliers théâtre). Le thème est un quiproquo entre un directeur de laboratoire qui se réveille nu dans son bureau, d'une femme en tenue légère dont les souvenirs sont flous, d'un PDG venu pour la signature d'une fusion entre deux laboratoires. Une comédie délirante qui entraîne le public dans un rythme infernal sans temps. Samedis 21, 28 janvier à 20h45, samedi 4 février à 20h45 et à 15h (séance supplémentaire), dimanches 22, 29 janvier et 5 février à 15h, salle Roger Perrin. ... Réserv. Maison de la Presse 5 rue du Dr P. Amelin 03 26 81 40 05.

Conférence "Histoire de la mesure de la terre" de Robert Bluteau, vendredi 27 janvier à 20h, Espace Loisir Culture. Entrée gratuite.

NEUILLY-SAINTFRONT
A l'Espace Louvroy
- **Piaf ! Le Spectacle**, vendredi 20 janvier à 20h30 : Infos et résa : 03 23 82 78 40

NOGENT L'ARTAUD
"La Veillée" d'après Maupassant, par l'Atelier théâtre de la Chanterelle, au théâtre de la Mascara, vendredi 27 janvier 20h30, mise en scène Jean Boulanger. Cette veillée, pas tout à fait comme les autres, a été conçue à partir d'histoires de deux écrivains du 19e siècle, Guy de Maupassant et Octave Mirbeau. Dans cette veillée, on va échanger, discutailler, boire du "calva", se raconter des histoires du temps passé : certaines drôles, d'autres cruelles, d'autres encore drôles et cruelles tout à la fois. Réserv. 03 23 70 07 68.

Avec **Nation Literie**, dormez sur vos 2 oreilles !

On connaît tous l'importance du sommeil pour démarrer la journée en pleine forme et de bonne humeur. De plus, quand on fait les comptes, on s'aperçoit qu'on passe un tiers de sa vie dans son lit. Aussi vaut-il mieux disposer d'un bon matelas !

Le confort que procure une bonne literie permet un sommeil profond et de qualité. Ainsi, sans augmenter la durée des nuits, la période de l'endormissement peut s'en trouver prolongée de l'équivalent d'une heure; de quoi se réveiller complètement reposé et détendu. Le bénéfice est donc à la fois quantitatif et qualitatif. Et c'est là que l'expression "dormir sur ses 2 oreilles" prend tout son sens !

Trêve de plaisanterie : soutenir la colonne vertébrale et accompagner le relâchement des muscles du dos sont des enjeux de santé de première importance. Et pour obtenir un tel soutien, il faut disposer d'un ensemble sommier plus matelas en parfaite harmonie. Un excellent matelas posé sur un sommier inadapté ou trop ancien ne permettra pas de résoudre la délicate équation du maintien dans la souplesse. De même l'inadaptation d'un matelas peut entraîner, par des points de pression, un regain d'agitation qui lui même déclenche de courtes périodes de réveil qui perturbe le repos. Qualifiées de "mal du siècle", les douleurs dorsales pourrissent la vie de beaucoup d'entre nous. En adoptant une literie plus appropriée à la morphologie de son corps, celles-ci pourront enfin commencer à s'atténuer puis, petit à petit, carrément disparaître. D'autre part, chaque nuit le corps se débarrasse de 40 cl d'eau par les pores de la peau, et ce, par ses mouvements nocturnes. Or pour éliminer cette humidité résiduelle, la literie doit comporter un système d'aération adéquat.

Trop de personnes sous-informées sur le sujet n'accordent pas l'importance qu'il faudrait à leur literie. Dès lors il ne faut pas s'étonner que les Français soient détenteurs d'un record du monde dont ils se passeraient bien : celui de la consommation d'antidépresseurs et de somnifères. De plus presque la moitié de la population se plaint de courbatures au réveil et plus de 3/4 d'entre eux qui finissent par se décider à changer leur literie regrettent de ne pas l'avoir fait plus tôt (Enquête SOFRES). Il ne faut pas se tromper, il s'agit là d'un enjeu de santé publique. Le matelas, s'il est bien choisi, permet de compenser les creux que génèrent les points du corps les plus lourds.

Ne perdons pas non plus de vue que celui-ci, même d'excellente facture, a une durée de vie d'environ une décennie, et ce, en raison d'un usage quotidien qui lui fait perdre ses qualités. Aussi il ne faut surtout pas hésiter à investir dans un bon matelas et à le renouveler dès que nécessaire; notre santé en dépend. Mais après la prise de conscience , il convient encore de trouver "le" spécialiste qui saura vous orienter vers le bon couchage et bien sûr vous le fournir, vous le livrer et même vous l'installer en vous débarrassant de l'ancien. Et c'est là qu'intervient *Nation Literie* avec tout son savoir-faire et son irremplaçable expérience de fabricant depuis 1946. En effet, à une époque où tout le monde parle de "Made in France", il est réconfortant de constater que des compétences artisanales sont encore installées à 2 pas de chez nous et développent des produits à forte valeur ajoutée.

Ici chaque métier est représenté : ébénistes, menuisiers, matelassières, couturières, tapissières, laqueurs.

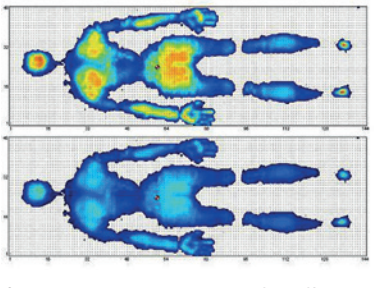

Car comment proposer des dimensions hors normes 240 x 220 cm, s'adapter à un lit rond où à toutes autres formes insolites, sans disposer de ces artisans tous investis dans ce qui est pour eux une passion : celle de la belle ouvrage, du travail bien fait, celui qui laisse une trace ? Aussi, on ne compte plus les personnalisations possibles tant le choix est vaste qu'il s'agisse de la couleur des entourages, des références de laques, des tissus ou encore des sortes de bois.

Du matelas au lit en bois massif,

en passant par les sommiers, fixes ou relaxations, l'entreprise met un point d'honneur à ne confectionner ses produits qu'à partir de matériaux nobles tels le bois massif, le latex naturel, le lin, le coton ou encore le nappage en pure laine. Avec une gamme de 40 modèles de literie différents développant tous des confort distincts : extra souple, souple, mi-ferme, ferme et extra ferme, Maurice Gamblin, à la tête de ce fleuron de notre département, estime que son devoir vis-à-vis du client est d'adapter le matelas à son profil.

Ainsi depuis plus de 15 ans *Nation Literie* propose, grâce à une nappe de capteurs de pression qui permet d'obtenir une cartographie de la répartition des points de pression du dormeur, d'arbitrer entre plusieurs configurations, et d'opter pour celle qui provoque le moins de piques de pression. Comble du raffinement *Nation Literie* conçoit des matelas qui intègrent 2 types de confort différents, prenant ainsi en compte les divergences morphologiques entre conjoints. De plus seul un fabricant peut intégrer dans les lits qu'il réalise,sur demande, des espaces de rangement bien pratiques quand on manque de place. Mais il sait aussi faire les canapés qui se transforment en couchette en moins de temps qu'il ne faut pour le dire. Disposant de 8 boutiques sur Paris et l'Ile de France, les matelas sont produits à Fère-en-Tardenois et les sommiers à Coincy-l'Abbaye.

La période des soldes et des bonnes affaires battant son plein, il est fortement conseillé de vous rendre dans le vaste Show-room d'Armentières-sur-Ourcq pour essayer les nombreux matelas, car, dernier conseil pour s'équiper de la meilleure literie : la tester en s'allongeant. Du mardi au samedi et sur Rdv les autres jours, n'hésitez plus à bénéficier d'une capacité reconnue pour changer de vie en changeant vos nuits ! ▲

NATION LITERIE

Show-room
1, rue de la Haye
à ***Armentières-sur-Ourcq***
sur D1 entre Château-Thierry et Soissons
Tél. : ***03 23 55 01 28***

www.nationliterie.fr

Vos sorties

VIFFORT
Concours de belote du Comité des Fêtes, dimanche 22 janvier à 14h, salle des fêtes. Ouverture des portes 13h15. Places limitées. Lot à chaque participant. Inscriptions 03 23 69 90 77 ou cdfviffort@gmail.com

VILLENEUVE-SUR-BELLOT
Concours de belote du Comité des Fêtes, dimanche 5 février à 14h, salle des fêtes. Ouverture des portes à 13h30. Participation de 9 euros/pers. Un lot à tous les participants. Inscriptions sur place.

SORTIR AILLEURS CHAMPS-SUR-MARNE
"**Exposition chaises d'exception**, métamorphose artistique de la rue au château", en partenariat avec l'Association La paume de Terre" au château du mercredi 1er février au dimanche 19 février. Ce sont les créations (chaises récupérées dans la rue et customisées) des habitants de Seine et Marne que les visiteurs retrouveront mêlées au décor XVIIIe du monument. Comme un clin d'œil du présent au passé. www.chateau-champs-sur-marne.fr

Traditions

Grande fête de la Saint-Vincent, le 22 janvier à Trélou-sur-Marne

Après Château-Thierry en 2004 et 2013, la Saint-Vincent, traditionnelle fête tournante organisée par l'Archiconfrérie des Vignerons de Champagne, fera cette année son retour dans le vignoble de la vallée de la Marne ouest.
Cet important rassemblement aura lieu le dimanche 22 janvier à Trélou-sur-Marne où près de 1000 participants en costumes sous les étendards de pas moins de 90 confréries champenoises : Marnaises, Axonaises, Auboises et même Seine-et-Marnaises, accueillies par la confrérie locale "Les Hordons de la vallée", célébreront, le matin, une messe en l'église avant de défiler en procession dans les rues du bourg.
Les vignerons de Champagne tiennent ainsi à honorer leur saint patron, le remercier pour les fruits de la vendange passée et se placer sous sa protection pour les travaux à venir. « *A la Saint-Vincent* - dit-on - *le vin monte aux sarments* » ▲ *DL*

Devenez propriétaire de cette maison
Résidences Picardes

à partir de
592€/mois*
SANS APPORT

Vos conseillers :
13 rue de la Mayenne SOISSONS
03 23 54 50 89

residencespicardes.fr

Résidences PICARDES l'art de Bâtir

Visuels non contractuels.

* Exemple d'un financement à titre indicatif et sans valeur contractuelle : pour une opération d'acquisition d'une résidence principale Modèle PC104 (sans garage) de 72,75 m² habitables en tarif de base standard incluant l'assurance dommage ouvrage, le carrelage et les sanitaires de base. Terrain situé à Noyelles sur Escaut incluant les frais de notaire. Lot15 d'une superficie de 437m². Résidence principale neuve conforme aux exigences de performances énergétiques réglementaires d'un montant de 137 000€ (hors frais) avec un apport pour les frais de dossier. L'opération est réalisée en zone C, par un couple marié avec 2 enfants dont le revenu fiscal de référence est de 20 000€. Cet achat est réalisé grâce à deux prêts, un prêt à l'Accession Sociale (PAS) Taux Fixe d'un montant de 137 000€ d'une durée de 30 ans, d'un prêt divers d'un montant de 5 185€ d'une durée de 12 ans pour une mensualité globale lissée de 559,97€ pendant 30 ans (hors assurance1). L'assurance1 est obligatoire à hauteur de 100% du capital emprunté. Le PAS Taux Fixe est un prêt amortissable à taux fixe pendant toute la durée du contrat, sous conditions réglementaires. Mensualités (hors assurance1) de 514.58€ pendant 12 ans puis de 559.97€ pendant 18 ans. Taux Effectif Global (TEG) annuel (intérêts, frais de dossier et cotisations d'assurance1 inclus) 2,95%. Coût total du PAS Taux Fixe (intérêts, frais de dossier et cotisations d'assurance1 inclus) 70 991.84€. Le montant des frais de dossier est de 200€. Le montant des frais de courtage est de : 910 €. La cotisation d'assurance1 est de 0,384% l'an du capital emprunté pour un capital assuré à 100% et un emprunteur de moins de 35 ans. Le prêt divers est un prêt amortissable à taux fixe pendant toute la durée du contrat - Mensualités (hors assurance1) de 44.15€ pendant 12 ans. TEG annuel (cotisations d'assurance1 incluses) 4.10 %. Coût total du prêt divers (cotisations d'assurance1 uniquement) : 1358.16€ - La cotisation d'assurance1 est de 0,384% l'an du capital emprunté pour un capital assuré à 100 % et un emprunteur de moins de 35 ans.
(1) - Assurance décès, perte totale et irréversible d'autonomie et incapacité de travail. Barème en vigueur au 19/12/2016 sous réserve d'acceptation du dossier par l'établissement prêteur - Crédit Foncier de France - Société Anonyme au capital de 1 331 400 718,80€ - Siège social - 19, rue des Capucines 75001 Paris n° 542 029 848 - intermédiaire d'assurance inscrit à l'ORIAS sous le n° 07 023 327. L'emprunteur dispose d'un délai de réflexion de dix jours, la vente est subordonnée à l'obtention du prêt et si celui-ci n'est pas obtenu, le vendeur doit lui rembourser les sommes versées. Aucun versement, de quelque nature que ce soit, ne peut être exigé d'un particulier, avant l'obtention d'un ou plusieurs prêts d'argent.

Un crédit vous engage et doit être remboursé. Vérifiez vos capacités de remboursement avant de vous engager.

Politique territoriale

Etienne Haÿ brigue la Com d'agglo

Les élections des 15 vice-présidents et des 15 conseillers délégués parmi les 128 membres délégués de la future communauté d'agglomération de la région de Château-Thierry (85 communes et 55 000 habitants) née ce 1er janvier 2017 de la fusion des ex com de com de Château-Thierry, Condé-en-Brie, Fère-en-Tardenois et Neuilly-St-Front (pour partie) se dérouleront le 21 janvier à la salle des fêtes de Fère-en-Tardenois. Charge ensuite au nouveau conseil communautaire d'élire en son sein son président ou sa présidente.

Le jeudi 12 janvier, Etienne Haÿ, maire d'Epaux-Bézu, ex-vice-président aux finances et à l'administration générale de feue la CCRCT, a fait officiellement et publiquement connaître sa candidature au cours d'une conférence de presse. Entouré d'une trentaine de soutiens en majorité issus de ladite communauté de communes castelle, présidente et vice-présidents, rejoints par quelques représentants des ex-entités de Condé, Fère, et Neuilly-St-Front, le candidat a ébauché sa feuille de route et rappelé sa philosophie en ces termes : *« Aucun clivage, aucun esprit de chapelle, seul compte pour moi l'intérêt général et l'avenir de notre territoire »*.

Parmi les autres candidatures potentielles, l'on peut pour le moment et à notre connaissance, au moins, présumer celle (toutefois encore officieuse) d'Eric Mangin, maire de Crézancy, président de l'ex-CC du canton de Condé-en-Brie ▲ *DL*

Peintures

Street-Art américain à la MAFA

Du 7 janvier au 25 février, la Maison de l'Amitié France-Amérique présente une nouvelle exposition "Disorders with attitude" et relance la thématique américaine avec le peintre Franco-Américain Jacques D'Auteuil.

Disorders With Attitude est une série de peintures qui tire son nom d'un groupe controversé de hip-hop qui a popularisé le

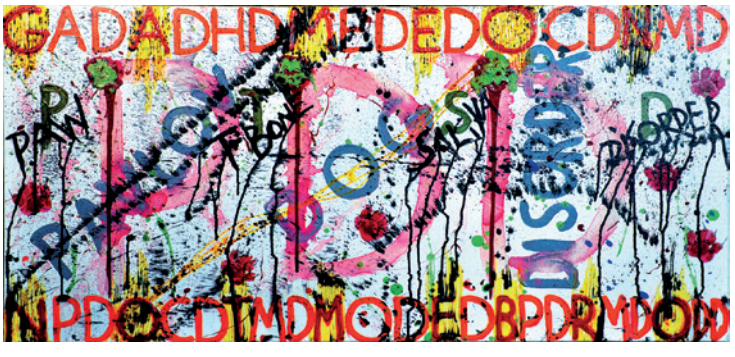

style Gangsta Rap ; NDW (Niggaz With Attitude). Ces peintures dévoilent des textes anglais qui se détachent sur un jeu de lignes colorées et enchevêtrées rappellent également le mouvement Street-Art Américain des années 90, contemporain du groupe ▲ *DL*

Vos sorties

REIMS
"Tourismez-vous", salon du voyage et du tourisme, vendredi 27, samedi 28 et dimanche 29 janvier, Parc des Expositions.

En bref

CHÂTEAU-THIERRY
Century 21 partenaire des Mamans Bénévoles
Emilie Pelletier et l'équipe de Century 21 à Château-Thierry vous adressent leurs meilleurs vœux et tiennent encore à remercier les nombreux donateurs qui ont contribué, du 1er au 30 novembre, au succès la collecte des jouets pour le Noël des enfants de familles défavorisées. Cette année, ce sont plus de 1 500 jouets et jeux, en bon état, voire neufs et même achetés spécialement, qui, avec le concours de FM Logistic, ont pu être remis par l'agence castelle au mouvement des Mamans Bénévoles. Soutenues par d'autres fidèles partenaires comme la Grande Récré et les écoles de Château-Thierry et des environs, l'association les a triés, reconditionnés et inventoriés avant d'organiser la distribution durant la semaine de Noël auprès des parents porteurs de bons délivrés par les principales associations caritatives et solidaires de la cité des fables.

Brocantes

DORMANS
Dimanche 5 février, vide dressing bébé broc, salle des fêtes, organisé par le Comité des Fêtes. Rens. 06 78 20 68 20 ou 03 26 52 73 16.

JOUARRE
Dimanche 29 janvier, par l'APEJ (l'Association des Parents d'Elèves de Jouarre), salle polyvalente et à l'extérieur, de 9h à 18h. Ouverte aux particuliers et professionnels, sauf aux commerces alimentaires. Particuliers des communes limitrophes admis. Inscription du lundi au vendredi de 9h à 18h au 06 74 71 61 50 pour l'extérieur. Chaque exposant s'engage à tenir son stand jusqu'à 17h30 pour le respect des visiteurs. Buvette et petite restauration sur place.

Conférence

Les protestants de Monneaux
450 ans d'une histoire exceptionnelle

Les Amis des Temples de Château-Thierry et Monneaux, qui œuvrent pour la restauration du temple de Château-Thierry, organisent une conférence retraçant l'implantation du protestantisme dans notre région, dimanche 29 janvier à 16h au Temple-Mémorial américain. En attendant cette conférence, nous vous proposons de faire un bon de quelques siècles en arrière afin de (re)découvrir l'arrivée du protestantisme dans notre territoire, avec Christiane Guttinger-Mettetal, diplômée de l'école du Louvre.

L'implantation du protestantisme dans la région remonte aux débuts de la Réforme et est probablement liée à la première église réformée attestée à Meaux en 1546.
A cette date le réformiste évêque de Meaux, Guillaume Briçonnet fait venir l'humaniste Lefèvre d'Etaples (originaire d'Etaples du Pas-de-Calais) pour traduire la Bible en français assisté par les biblistes prêcheurs du "cénacle" de Meaux. Il essaie ainsi d'introduire une tentative de réforme dans son diocèse... Pierre Picherel, prieur de l'abbaye d'Essômes-sur-Marne, prêche vers 1560 des idées influencées par la Réforme. Il peut être à l'origine de la protection manifestée envers les protestants par l'abbaye d'Essômes. A partir de 1563, les protestants de la région de Château-Thierry, se réunissent à Nogentel, dans le manoir, dit "Forte maison", du seigneur de Nogentel (culte de fief autorisé par le traité d'Amboise en 1563). Les protestants de la vallée de Monneaux s'y rendent le dimanche par un "chemin des Huguenots" qui longe les murs de l'abbaye et rejoignent un gué pour franchir la Marne.

Un siècle plus tard, Raymond de Nauve, abbé et seigneur d'Essômes, dont l'abbaye est devenue génovétaine laisse en toute quiétude les protestants qui entretiennent le vignoble de l'abbaye dans les hameaux de Vaux, Monneaux et Montcourt. L'abbaye assure, en les ignorant et en ne les signalant pas aux autorités, leur protection durant toutes les guerres de religion (massacre de Wassy 1562 à l'édit de Nantes 1598) puis pendant la période clandestine du "Désert" (de 1685 - édit de Fontainebleau par Louis XIV qui révoque de l'édit de Nantes, à 1587 - édit de Tolérance).

A la Révolution, le droit d'exercer le culte en public est rétabli (l'édit de Tolérance de 1787 reconnaissait l'existence des protestants et leur donnait accès à un état civil, mais pas le droit d'exercice public du culte). Au remboursement d'un impôt indûment perçu, les habitants du village de Monneaux décident de consacrer cette somme à la construction d'un temple qui est inauguré en 1793, l'année de la Terreur où le prieur d'Essômes est sauvé en trouvant refuge dans un foyer protestant de Monneaux.

Sous le régime concordataire institué par Napoléon en 1803, un pasteur est accordé pour 6000 âmes. Comme c'est à Monneaux qu'il y a le plus de protestants, Monneaux devient église consistoriale d'un immense territoire comprenant l'Aisne jusqu'à Hargicourt, une partie de la Seine-et-Marne (Meaux, Brie champenoise) et de la Champagne. Un clocher pourvu d'une grosse horloge est élevé à l'avant de la façade du temple en 1863, donnant au temple l'aspect extérieur que nous lui connaissons aujourd'hui où il domine toujours le village... dépourvu d'église, ce qui constitue un cas exceptionnel en France en dehors de l'Alsace et des Cévennes !

La construction, en 1924, du temple-mémorial américain et du presbytère au centre de la ville de Château-Thierry introduit un nouvel équilibre dans la paroisse de Monneaux-Château-Thierry qui devient celle de Château-Thierry-Monneaux ▲ *JDF*

Le Moulin BABET
Hôtel Restaurant Gastronomique
Christine & Franck ARNAUD
Cuisine Maison
Maître Restaurateur
hotel-lemoulinbabet.com
Tél. 03 23 71 44 72
lemoulinbabet@orange.fr
8, rue du Moulin Babet
02650 MEZY-MOULINS

EURL GUILLAUME
PLOMBERIE
CHAUFFAGE
Installation
Dépannage
Entretien
Sanitaire
Traitement de l'eau
garantie décennale
06 70 13 37 62
9, rue du Pot d'Etain
02130 Fère en Tardenois

EIRL C.P. RENOV
MAÇONNERIE GÉNÉRALE TOUS CORPS D'ÉTAT
INTÉRIEUR - EXTÉRIEUR
Terrassement - Maçonnerie second œuvre
Aménagement de comble - Isolation
Cloison - Carrelage - Faïence
Extension réseaux électrique et sanitaire
Salle de bain personnalisée
LOCATION MINI-PELLE ET CAMION BENNE 3T.5 AVEC CHAUFFEUR
GARANTIE DECENNALE
PATURLANNE CHRISTOPHE
E-MAIL. TOF.PAT@FREE.FR
TÉL. 06 23 21 47 93
13. BIS RUE DE MOULINS
02650 FOSSOY
N° SIRET : 531 491 124 00016

Escalier usé ?
De nouveau élégant !
Des marches réalisées - des tailles conservées
Rénovez malin !
après
Nouvelles marches sur mesure !
ARLIGNE - 03 23 69 34 78
arligne@wanadoo.fr
PORTAS®
Le N° 1 de la rénovation en Europe

Jacqueline Voyance
Consulte sur rendez-vous ou par téléphone
03 26 52 24 78
Dormans

Dominique Lefebvre, nouveau cabinet, nouvel espace

Dominique Lefebvre, hypnothérapeute, coach physique et mental est titulaire d'un Brevet d'Etat des Métiers de la Forme. Formée à l'Institut Français d'Hypnose Ericksonienne à Paris pour en devenir Maître praticienne elle est aussi diplômée EMDR/IMO/IMA du Centre de Formation Pierre Declerq à Bordeaux. Elle est aussi spécialiste de la gestion du stress dans les entreprises

Votre hypnothérapeute, installée à Château-Thierry depuis 1 an se développe et vous accueille désormais à son nouveau cabinet : 5 quai de la Poterne à Château-Thierry.

Vous souhaitez bien dormir, vous débarrasser de vos phobies, prendre l'avion et voyager sans crainte, nager dans des eaux paradisiaques sans peur... vous voulez dire stop au tabac (sans prendre de poids), aider vos enfants dans leur évolution... Vous devez savoir qu'il existe des techniques douces qui vont vous permettre de mieux vivre votre vie et vous redonner confiance. L'hypnose est une méthode qui consiste avant tout à réactiver toutes les ressources naturelles du patient. Ces techniques sont efficaces, elles offrent la capacité à votre organisme de s'autoguérir.

Dominique, Hypnothérapeute (maître praticienne) depuis plus de 10 ans, vous présente les différentes techniques :

L'Hypnose Ericksonienne

C'est en restant conscient et dans une phase de détente toujours guidé par la thérapeute, que vous pourrez aller chercher au fond de vous-même vos ressources naturelles. Des solutions claires se mettent en place et participent à l'élimination du trouble. Vous pourrez également apprendre l'auto-hypnose

La Programmation Neuro Linguistique (PNL)

Cela va vous aider à vous centrer et retrouver votre équilibre grâce à des techniques relaxantes. La PNL va vous permettre d'apprendre à communiquer plus facilement avec vos proches et aussi vous booster dans vos performances personnelles ou professionnelles, ainsi vous prendrez confiance en vous.

L'eye movement desensitization and reprocessing (EMDR)

Désensibilisation et reprogrammation par mouvement des yeux. Guidé en utilisant un protocole précis, vous effectuez des mouvements oculaires pour trouver vous-même des solutions à votre traumatisme ▲

Cabinet DOMINIQUE LEFEBVRE :
5, quai de la Poterne à Château-Thierry - Tél. 06.14.79.69.27 *(sur RDV)* - Séance possible à domicile
www.cabinet-dominique-lefebvre.fr

FORMATIONS
Château-Thierry
SECOURISME FÉLIN
18 février 2017
SECOURISME CANIN
19 mars 2017
Renseignements et inscriptions au
06 41 37 79 05
Pause Canine

FERME DES CLERAMBAUTS
Elevage traditionnel
Vente de Volailles
Charcuterie de Volaille
Produits Laitiers
Vendredi et samedi de 16h à 19h
Corinne et Christian CORE
- Tél. 03 23 70 87 74
RN3 - Sortie de Vaux
(en direction de Montreuil-aux-Lions)

CAVE SAINT HIPPOLYTE
A découvrir !
BORDEAUX SUPÉRIEUR
Château St-Chel 2010
5,90€
4,90€ la bouteille 75 cl
Dans la limite des stocks disponibles
Essômes-sur-Marne
Dormans
Montmirail
L'ABUS D'ALCOOL EST DANGEREUX POUR LA SANTÉ. CONSOMMEZ AVEC MODÉRATION

ENT. ESPACES VERTS
GRUZON RÉGIS
ABATTAGE
ÉLAGAGE TTES TAILLES
TONTE & TAILLES DE HAIES
43, Rue du Moncet
02210 BRECY
Tél 03 23 71 24 43
gruzon.regis@bbox.fr

Monsieur HADJ
GRAND VOYANT
MÉDIUM SÉRIEUX
DISCRÉTION ASSURÉE
Résout tous vos problèmes :
Travail, amour, chance
affection retrouvée,
désenvoûtement
réussite dans tous les domaines
Protection contre les ennemis, etc.
Reçoit tous les jours de 8h à 21h
5, rue des Charliers à Soissons
03 23 74 02 18
07 85 22 50 26

Lotos

CHARLY-SUR-MARNE

Samedi 11 février par l'Union Sud Aisne Football Club, salle des Illettes. Ouverture des portes 19h, début des jeux 20h30. Nombreux beaux lots dont : location 1 semaine/6 pers. en mobil home à St Aygulf (juin ou septembre), tv, ordinateur, caméra sport, cookéo, tablette, électroménager, champagne et lots de valeur. Réserv. obligatoire 06 88 79 82 78 ou 06 87 70 66 34.

Samedi 28 janvier, proposé par l'association des 8h de Charly, salle des Illettes (rue Paul Hivet). Ouverture des portes 18h30, début des jeux 20h. Rens. et inscriptions au 03 23 82 44 85 ou 06 14 52 68 88 ou 06.49.88.77.11. Loto organisé pour récompenser les marcheurs de marche athlétique qui participent au 8h de Charly le dimanche 5 février.

ETAMPES-SUR-MARNE

Samedi 21 janvier de l'Amicale des Anciens avec l'aide du CDF, à 20h30, salle André Jumain. Réserv. 03 23 83 67 42 ou 06 68 07 80 56.

FOSSOY

Dimanche 5 février par le Foyer Rural, espace du Tilleul. De nombreux lots dont des bons d'achat de 150 à 500 euros... Ouverture des portes 13h30, début des jeux 14h30. Buvette, crêpes et gâteaux sur place. Il est impératif de réserver vos places au 03 23 71 95 12. Places réservées et non attribuées à 14h redistribuées.

Prochain numéro le 30 janvier !
Pour annoncer vos manifestations du 30 janvier au 12 février dans nos colonnes, transmettez vos textes et photos avant le 26 janvier à **redaction@autant.net**

RIESTER
18, av. d'Essômes - CHATEAU-THIERRY

PEUGEOT RIESTER

Notre sélection de VÉHICULES D'OCCASION

- **PEUGEOT 5008 1.6 HDI 115CH BUSINESS**
  11/2014 - 133612 KMS..... **9990 €**
- **PEUGEOT 207 1.4 HDI URBAN MOVE 5P**
  12/2011 - 102082 KMS..... **7490 €**
- **PEUGEOT 3008 1.6 HDI 115 STYLE**
  09/2013 - 59980 KMS..... **14690 €**
- **CITROEN C4 PICASSO 1.6 HDI 110 PACK DYNAMIQUE**
  07/2008 - 108540 KMS..... **6990 €**
- **TOYOTA AURIS 124 VVT-I LUNA PACK MMT**
  04/2008 - 83255 KMS..... **5950 €**
- **PEUGEOT 407 1.8 16V 125CH CONFORT PACK**
  12/2007 - 107000 KMS..... **5490 €**

LES OCCASIONS DE LA QUINZAINE

VW PASSAT CC 2.0 TDI 140 CH FAP
05/2009 - 145619 KMS - **8990 €**

DACIA DUSTER 1.5 DCI 110 DELSEY 4X4
08/2012 - 126300 KMS - **9490 €**

PeugeotRiesterChateau

RIESTER Thierry EPINETTE - Service OCCASIONS
Tél. 03 23 83 82 63

AVIS DE VENTE AUX ENCHÈRES

A l'audience du Tribunal de Grande Instance de SOISSONS devant Monsieur Le Juge de l'Exécution

au Palais de Justice 76, rue Saint Martin 02200 SOISSONS

LE MARDI 28 FÉVRIER 2017 à 10h

Commune d'Essômes-sur-Marne (Aisne)

VENTE D'UNE MAISON D'HABITATION OCCUPÉE

sise 3 rue Churchill comprenant :

- au rez-de-chaussée : entrée - cuisine, deux celliers, un salon-salle à manger, au fond une buanderie en travaux desservant deux étages également en travaux
- 1er étage : un bureau, une salle de bains/WC, deux chambres

Un appentis, deux granges, une cour intérieure, une cour commune

D'une surface habitable de 96,71 m²

cadastrée section AI 145 pour 1 a 39 ca et section AI 148 pour 84 ca, soit une contenance totale de 2 a 23 ca

MISE A PRIX : 69 000 €

(SOIXANTE NEUF MILLE EUROS)

Les visites auront lieu sur place le mardi 14 février 2017 de 14h à 15h

A VENDRE AUX ENCHERES PUBLIQUES à l'audience du Tribunal de Grande Instance de SOISSONS (02) devant Monsieur le Juge de l'Exécution au Palais de Justice Rue Saint Martin

Seul un Avocat inscrit au Barreau de SOISSONS peut porter les enchères.

Le cahier des conditions de vente peut être consulté :
- Au Greffe du Juge de l'Exécution du Tribunal de Grande Instance de SOISSONS, 02200, Palais de Justice, 76 rue Saint Martin - Tél. 03.23.76.39.39
- Au cabinet de Maître Bertrand BACHY, avocat, 7 Rue de Panleu 02200 SOISSONS - Téléphone: 03.23.59.96.50

Me Bertrand BACHY - Avocat

KRIS'IMMO
Montreuil-aux-Lions
03 23 70 41 35
www.kris-immobilier.com

CHERCHONS
MAISONS À VENDRE

80% de nos clients sont franciliens.
Nous recherchons continuellement des biens à vendre pour répondre à leur demande.

contactez-nous au
03 23 70 41 35

Centre CHÂTEAU-THIERRY
Maison 80 m² : Cuisine, salon, sdb, wc, 2 chambres, bureau, garage... Habitable de suite sans travaux. 182 m² de terrain.
PRIX : 128 500 €
DPE : F/G

Secteur FOSSOY
Pavillon 160 m² : Cuisine, salon (55 m²), 2 sdb, wc, 5 chambres, sous-sol total... Habitable de suite sans travaux. 1198 m² de terrain.
PRIX : 219 000 €
DPE : E

ACM RICBOURG
Terrassement Assainissement
Remise aux normes
Assainissement individuel
Port. 06 07 26 69 08

ACM VIDANGES
PARTICULIERS
Vidange : fosse septique
fosse toutes eaux
puisard, bac à graisse
DEVIS GRATUIT

4, route de Largny - 02600 HARAMONT Tél. 03 23 96 40 21
acmvidanges@orange.fr - www.acm-ricbourg.fr

Cinéma

CHÂTEAU-THIERRY
Cinéma-Théâtre
Du 18 au 31 janvier
(Sous réserve de modifications)
- XXX : reactivated de D.J. Caruso, action (le 18 janv.)
- Il a déjà tes yeux de Lucien Jean-Baptiste, comédie (le 18 janv.)
- Un sac de billes de C. Duguay, drame (le 18 janv.)
- Festival Télérama 2017 du 18 au 24 janvier (voir sélection des films et horaires sur www.cine-chateau.fr)
- Resident evil : chapitre final de Paul W.S. Anderson, action-horreur (le 25 janv.)
- Tous en scène, animation de Garth Jennings, avant-première dimanche 22 janvier à 14h, (le 25 janv.)
- Paterson de Jim Jarmusch, comédie-drame (le 25 janv.)

Festival Historique et Citoyen du 1er au 10 février.

LA FERTE-MILON
Cinéma Jean Racine
Du 19 au 23 janvier.
- Assassin's Creed, aventure américaine) dimanche 22 à 18h, jeudi 19, samedi 21 et lundi 23 à 21h.
- Norm, animation américaine, samedi 21, dimanche 22 à 15h, vendredi 20 à 21h.

CHAUVIN & COULON
Administrateurs d'Immeubles

LOCATIONS

VAUX – Maison F4 – 91.34 m²
Entrée, séjour, cuisine, 3 ch, sdd. Terrasse, jardin, garage
• **Loyer : 760 €** - DPE : E - F.A. : 463 €

VILLERS SUR FERE – Maison F4 - 118.48 m²
Grand séjour ouvert sur cuisine équipée, 3 ch, sdb. Grenier, cave. Terrasse fermée, cour, jardin non attenant
• **Loyer : 650 €** - DPE : E - F.A. : 448 €

CHIERRY – Maison F4 – 96.25 m²
Séjour, cuisine meublée, 3 ch, grande pièce palière, sdb, sdd. Terrasse, garage, cave
• **Loyer : 630 €** - DPE : D - F.A. : 444 €

ESSOMES SUR MARNE – Appt F4 – 64.23 m²
Entrée, séjour, cuisine meublée, 3 ch, sdd. Cave
• **Loyer : 550 €** - DPE : E - F.A. : 432 €

ESSOMES SUR MARNE – Maison F4 – 83.42 m²
Séjour, cuisine, 3 ch, sdb. Jardin clos, terrasse, grenier
• **Loyer : 650 €** - DPE : vierge - F.A. : 448 €

CHATEAU-THIERRY – Appt F1 – 24.20 m²
Centre ville . Entrée, séjour avec coin cuisine, sdb
• **Loyer : 285 €** - DPE : E - F.A. : 285 €

CHATEAU-THIERRY – Appt F3 – 71.60 m²
Centre ville . Entrée, grand séjour, cuisine, 2 ch, sdb
• **Loyer : 534 €** - DPE : E - F.A. : 429 €

MONNEAUX – Maison F4 - 78.15 m² de pp
Entrée, séjour, sàm, cuisine, 2 ch, sdb Buanderie, verrière. Jardin clos, garage
• **Loyer : 674€** - DPE : F - F.A. : 451 €

CHATEAU-THIERRY – Appt F3 – 60.13 m²
Rés., entrée avec placards, cuisine équipée, séjour avec balcon, 2 ch, sdd
• **Loyer : 580 €** - DPE : F - F.A. : 434 €

BRASLES – Appt F3 – 63.80 m²
Bord de Marne, calme. Entrée, séjour, cuisine, 2 ch, sdd
• **Loyer : 575€** - DPE : F - F.A. : 434 €

CHATEAU THIERRY – Appt F3 – 63 m²
Proche tous commerces. Séjour avec placards et coin cuisine meublée, 2 ch, sdb
• **Loyer : 556 €** - DPE : C - F.A. : 432 €

GARAGES CHARLY / ESSOMES / CHATEAU
NEUFS IDEAL STOCKAGE MEUBLES
• **Loyer : 60 à 70 €** - F.A. : 30 €

1, rue des Minimes - BP 30137 - 02404 CHATEAU-THIERRY cedex
Tél. 03 23 69 21 01 - *Fax 03 23 69 56 61*
www.id-immo-02.com

Notaire
Mes HOUZAI • COINTIN-TARATUTA • TARATUTA et DENOUAL-BURGHER •
Notaires associés. 1, rue du Château - BP 21
51700 DORMANS
Tél. 03 26 58 21 09
Fax 03 26 58 20 17 - Ligne directe : 03 26 58 68 30

A 5 mn de DORMANS
Terrain à bâtir de 668 m².
PRIX : 50 500,00 € NI - *Réf : 267554*

DORMANS
Pavillon de plain pied comprenant : entrée, cuisine, salon séjour, 2 chambres, salle de douche, wc et garage. Terrasse. Cour. Jardin.
PRIX : 142 100,00 € NI - *Réf : 261768*

Axe DORMANS - EPERNAY
à moins de 10 min de DORMANS, maison comprenant : Au rez de chaussée: entrée, cuisine, salon séjour, buanderie et w-c. Au 1er étage : palier, 3 chambres, bureau et salle de douche avec w-c. Terrasse. Cour et jardin.
PRIX : 164 300,00 € NI - *Réf : 265328*

A 10 mn de DORMANS
Maison de plain pied comprenant : hall d'entrée, cuisine, vaste salon séjour, 3 chambres, salle de bain, w-c et garage. Terrain autour.
PRIX : 174 900,00 € NI - *Réf : 265323*

A 10 mn de DORMANS
Maison entièrement rénovée élevée sur cave, comprenant au RDC : entrée, cuisine, vaste salon séjour, w-c et débarras. Au 1er étage : palier, 2 ch., sdb, wc et débarras. Au 2e étage : deux pièces. Dép. avec grenier. Appentis. Cour. Jardin.
PRIX : 137 800,00 € NI - *Réf : 261774*

DORMANS
Pavillon spacieux élevé sur sous-sol à usage de garage, atelier, buanderie, chaufferie et cave. Au RDC : hall d'entrée, cuisine aménagée, vaste salon séjour, deux chambres, salle de bain, bureau et wc. Au 1er étage : palier, deux chambres avec chacune une salle d'eau privative, wc et grenier. Terrasse. Cour. Jardin autour.
PRIX : 198 300,00 € NI - *Réf : 261136*

Autant en emporte la Marne

Magazine bimensuel gratuit d'informations locales
édité par : Les Éditions d'AUTANT
SARL au capital de 18000 euros
Tél. 06 31 66 72 41
2 bis, place de Gerbois - 02400 CHÂTEAU-THIERRY
RCS Soissons 495 234 874

Directeur de la publication : Jacques Formel

Rédaction : Agence de presse Lambert Multimédia, AUTANT avec le concours de ses correspondants.

Direction Artistique et composition : Didier Dugand, Glob'Art Communication : 03.23.71.09.57

Service Commercial et Publicité :
Jacques Formel 06 31 66 72 41
Jean-Luc Verrier 06 18 98 08 64
ou publicite@autant.net

Impression : Imprimerie Léonce-Deprez

Distribution boîtes à lettres et présentoirs : Castel Diffusion - Autant.
Dépot légal à parution - ISSN 1631-1310
Tirage : 33 000 exemplaires.

L'annonceur est censé disposer des droits de reproduction des documents confiés. Toute reproduction, même partielle, sans autorisation écrite de l'éditeur est interdite.

Prochain numéro :
30 janvier 2017
Associations, municipalités, clubs... Envoyez vos textes par mail à :
redaction@autant.net
avant le mercredi soir qui précède la parution

AGENCE IMMOBILIERE DROUX
Catherine Candat

Maisons | Appartements | Terrains

Réf : 16.5919
Secteur CONDE EN BRIE
Charmante maison sur cave voûtée, garage avec mezz., chaufferie, RDC avec entrée sur séjour/salon avec cheminée, petite cuisine, 1 ch. avec sde et wc, à l'étage : palier, cabinet de toilettes, 1 ch. avec rangts, grenier am., 2 ch. CC fuel. Terrain 540 m².
Prix : 135.000 €

Réf : 17.6001
CHÂTEAU-THIERRY
Pavillon trad. sur sous-sol total avec garage, buanderie, atelier et cellier. RDC : entrée, séjour/salon avec cheminée, cuisine aménagée & équipée, wc, rangts, salle de bain + douche, 3 ch. Terrasse, abris bûcher, terrain clos de 883 m². Tout à l'égout. Chauffage élec.
Prix : 205.000 €

Réf : 16.5997
CHÂTEAU-THIERRY
Maison anc. élevée sur s-s avec buanderie, cellier, cave, chaufferie et rangts, accès garage 2 v. RDC : Entrée, WC, séjour-salon avec cheminée-insert, cuisine am. et éq., salle à manger Etage : 3 ch. dont 1 avec sde, bureau, sde/WC. Terrasse et jardin clos de 563 m².
Prix : 220.000 €

Réf : 16.5934
CHÂTEAU-THIERRY
Charmante maison de 108 m², élevée sur cave voûtée, comprend au RDC : véranda, entrée avec vestiaire, grande cuisine meublée & équipée avec espace sàm, accès buanderie, cellier et atelier. A l'étage : grande pièce palière (possibilité de chambres), 2 chambres avec rangts, salle d'eau, wc suspendu. Grenier aménageable. Jardin clos de 812 m².
Prix : 180.000 €

Réf : 16.5999
Limitrophe CHÂTEAU-THIERRY
Pavillon trad. sur sous-sol avec garage, cellier et cave. En RDC : Entrée, cuisine, séjour, dégagement qui dessert 2 chambres, WC, salle d'eau, grenier aménageable. CC gaz de ville, Terrasse et jardin clos avec abris de jardin. l'ensemble sur un jardin clos de 569 m².
Prix : 158.000 €

Réf : 16.5949
Centre-ville de CHÂTEAU-THIERRY
Proche de la gare à pied.
Maison de ville sur sous-sol total avec chaufferie et rangements, comprend au rdc entrée, cuisine aménagée & équipée, séjour/salon, wc/lave-main. Etage : palier, salle de bain, wc/lave-main, 2 belles chambres. Jardin clos. Habitable de suite.
Prix : 162.500 €

LOCATIONS

Réf : 17.6002 • CHEZY SUR MARNE
Appartement de 38 m², 1er étage, comprend entrée, salle de bain/wc, séjour avec coin cuisine meublée avec hotte, 1 chambre.
Disponible début avril.
• **Loyer : 395 €**
- Charges : 10 €
- Frais Agence : 296,25 €

Réf : 15.5990 • CHÂTEAU-THIERRY
Appartement de 45 m² comprend entrée, wc, séjour, 1 chambre avec balcon, cuisine, sdb. Cave. Emplacement voiture en sous-sol.
Disponible de suite.
• **Loyer : 500 €**
- Charges : 125 €
- Frais Agence : 375 €

Réf : 16.5988 • CHÂTEAU-THIERRY
Appartement de 81 m² comprend entrée, 2 chambres, séjour avec placard, wc, sdb, cuisine.
Disponible fin décembre.
• **Loyer : 590 €**
- Charges : 70 €
- Frais Agence : 442,50 €

Réf : 15.5941 • CHÂTEAU-THIERRY
Triplex de 88 m² avec entrée sur cuisine meublée & équipée, séjour.
A l'étage : salon, dressing et au-dessus, 1 chambre, sdb/wc.
Disponible de suite.
• **Loyer 650 €**
- Charges : 200 € (eau / EDF / chauffage)
- Frais Agence : 487,50 €

Retrouvez-nous sur notre site internet : www.candat-immobilier.fr
11, rue du Général de Gaulle - 02400 Château-Thierry - **Tél 03 23 83 19 89** - Fax 03 23 69 38 09

BEAUTY SUCCESS

Parfumerie - Institut

Soldes

-20%*

-30%*

-40%*

-50%*

-70%*

* Par escompte de caisse. Offre non cumulable, dans la limite des stocks disponibles.
Valable pendant la période d'affichage sur une sélection d'articles signalés par une pastille.

Soins du visage

-50%

Sur les soins du visage

du 16 janvier au 5 février

Nettoyage de peau *purifiant ou hydratant*	30'	~~29,00 €~~	**14,50 €**
Nettoyage de peau *purifiant ou hydratant*	1h	~~54,00 €~~	**27,00 €**
Soin détox purifiant *réequilibre purifie et matifie*	1h	~~55,00 €~~	**27,50 €**
Soin hydratation fondamentale *hydratation et confort*	1h	~~55,00 €~~	**27,50 €**
Soin douceur de soie *apaisant et défatiguant*	1h	~~55,00 €~~	**27,50 €**
Soin révélation éclat *ravive l'éclat naturel*	1h	~~55,00 €~~	**27,50 €**
Soin repulpant collagène *anti-âge : hydrate repulpe et illumine*	1h	~~55,00 €~~	**27,50 €**
Soin lissant intense *anti-rides et fermeté*	1h	~~65,00 €~~	**32,50 €**
Soin d'exception de Jeanne global *anti-âge régénérant*	1h	~~65,00 €~~	**32,50 €**
Soin teint uniforme *prévient et traite les défauts pigmentaires*	1h	~~65,00 €~~	**32,50 €**

CENTRE COMMERCIAL E.Leclerc CHATEAU-THIERRY **03 23 85 27 56**